CHRISTIAN
il noto visagista di
Elizabeth Arden
vi attende sino al 23 giugno
PROFUMI
Servetti
in Via Roditi

28 PAGINE

STAMPA SERA

Martedì 19 Giugno 1979
Anno 111 - Numero 158

QUOTIDIANO D'INFORMAZIONI - Torino, via Marenco 32 - Tel. (011) 65.681 - Codice di avviamento postale 10100 - Spedizione in abbonamento postale (gruppo 1/70) - Lire 250 (arretrati il doppio)

Torino - Trovata con la corda al collo

Infermiera assassinata all'ospedale S. Giovanni

Un'inserviente trentenne è stata trovata assassinata a Torino in una stanza dell'antica sede dell'ospedale San Giovanni di via Giolitti. Aveva attorno al collo una corda sulla quale l'assassino aveva fatto dei nodi per avere una migliore presa.

La vittima è Grazia Fillanino, 30 anni, residente in via Candia. Sposata, madre di due figli e separata, sovente dormiva in ospedale, in una stanza a due letti all'ultimo piano, riservata al personale. E' proprio in questa stanza che il corpo senza vita della donna è stato trovato questa mattina dal caposervizio del personale paramedico dell'ospedale, Valenzano.

Grazia Fillanino prestava servizio nel reparto uomini della divisione B di medicina dell'ospedale. Questa mattina, in reparto, la caposala ha notato la sua assenza. Sapendo che la donna dormiva in ospedale, ha mandato una collega a cercarla. La porta era chiusa e, bussando, non è venuta dall'interno alcuna risposta.

E' stato allora avvertito il caposervizio, Valenzano, che, con l'aiuto di un fabbro ha forzato la porta della stanza.

La donna giaceva supina su uno dei due letti, con il corpo coperto da un lenzuolo. Il Valenzano si è avvicinato al letto ed ha sollevato un lembo del lenzuolo. Un volto sfigurato dal sangue, dalle tumefazioni e dalla morte gli si è presentato davanti.

Il caposervizio l'ha immediatamente ricoperta ed ha telefonato alla polizia. Sul posto si è recato anche il direttore sanitario dell'ospedale.

Intorno al collo della vittima c'era una corda con numerosi nodi. Sebbene la porta fosse chiusa, la chiave non è stata trovata neanche all'interno della stanza. L'ultima persona che ha visto la donna in vita è stata una collega, Maria Roasio, 31 anni, che le ha parlato sabato sera.

La polizia sta ora cercando il marito che, di tanto in tanto si recava a farle visita in ospedale. E' stato visto per l'ultima volta venti giorni fa. I due erano separati da pochi mesi. Grazia Fillanino lavorava al San Giovanni da due anni.

Commissioni della Maturità
l'elenco per l'abilitazione tecnica a Torino
a pagina 6

L'emirato delle pesche
la nostra inchiesta sulla campagna piemontese comincia da Lagnasco (Cuneo)
a pagina 3

Sardegna i risultati
con i seggi conquistati dai vari partiti alle elezioni regionali
a pagina 2

La pagina della salute
la prima puntata sulle «articolazioni»
a pagina 4

Un film con Pelé
lo girerà Franco Zeffirelli in Brasile
a pagina 16

Assicurati i servizi essenziali

Sciopero generale

Manifestazioni - Garavini parla a Torino

Circa 14 milioni di lavoratori di tutti i settori produttivi sono impegnati nello sciopero generale proclamato dalla Cgil-CisiUil a sostegno dei rinnovi contrattuali privati e pubblici.

Stamane si sono svolte decine di manifestazioni locali nei principali centri italiani: Lama ha parlato a Bologna, Marianetti a Venezia, Trentin a Brescia, Garavini a Torino; per la Cisl Marini a Bari, Romei ad Arezzo, Pagani a Firenze, Colombo a Pistoia e Crea a Roma; per la Uil Ravenna a Milano, Bugli a Genova e Buttinelli a La Spezia.

Lo sciopero ha una durata di quattro ore per i lavoratori dell'industria (metalmeccanici, edili, chimici, tessili, alimentaristi, ecc.), per quelli dell'agricoltura (braccianti, mezzadri) e per quelli del commercio (dipendenti da aziende commerciali, turistiche e da alberghi).

Per tutta la giornata scioperano gli statali e i dipendenti degli enti locali.

Particolari modalità sono previste per i servizi essenziali per non danneggiare l'utenza e la popolazione: così i lavoratori della luce, del gas e dell'acqua garantiscono l'erogazione dei servizi; i ferrovieri (non parteciperanno gli autonomi della Fisafs) addetti alla circolazione hanno limitato lo sciopero dalle 10 alle 12; gli autoferrotranvieri si fermeranno due ore secondo decisioni locali.

La cronaca a Torino a pagina 5

L'ultima proposta dell'ayatollah Khalkhali a Teheran

«Farah Diba potrà salvarsi ma solo se ucciderà lo Scià»

TEHERAN — L'ayatollah d'assalto Khalkhali, considerato un falco al confronto di Khomeini (che non è un tenero), ha annunciato, nel corso di una conferenza stampa, che tre sicari sarebbero già in Messico per uccidere lo Scià. «Il mio piano per eliminare Reza Palhevi non è un bluff».

Khalkhali ha dichiarato che tale «commando» è costituito da tre guerriglieri «fedain islamici», organizzazione costituita da «uomini pii e devoti al servizio della nostra fede» e di cui egli stesso è presidente. L'organizzazione, secondo l'ayatollah, agisce su scala regionale e non solo iraniana e ha legami con la «fratellanza musulmana» di base in Egitto, con organizzazioni palestinesi, con il fronte di liberazione eritreo e con un movimento marocchino clandestino che opera per rovesciare re Hassan. Khalkhali ha detto di «non poter confermare» se i tre sicari siano iraniani. Recentemente Khalkhali aveva precisato che anche l'ex imperatrice Farah Diba era stata condannata a morte, ma ora ha fatto sapere che tale sentenza sarebbe commutata se essa stessa eseguisse la condanna a morte dello Scià.

Le autorità messicane hanno acconsentito a rinforzare la guardia del corpo dell'ex scià Reza Pahlavi e dei suoi familiari

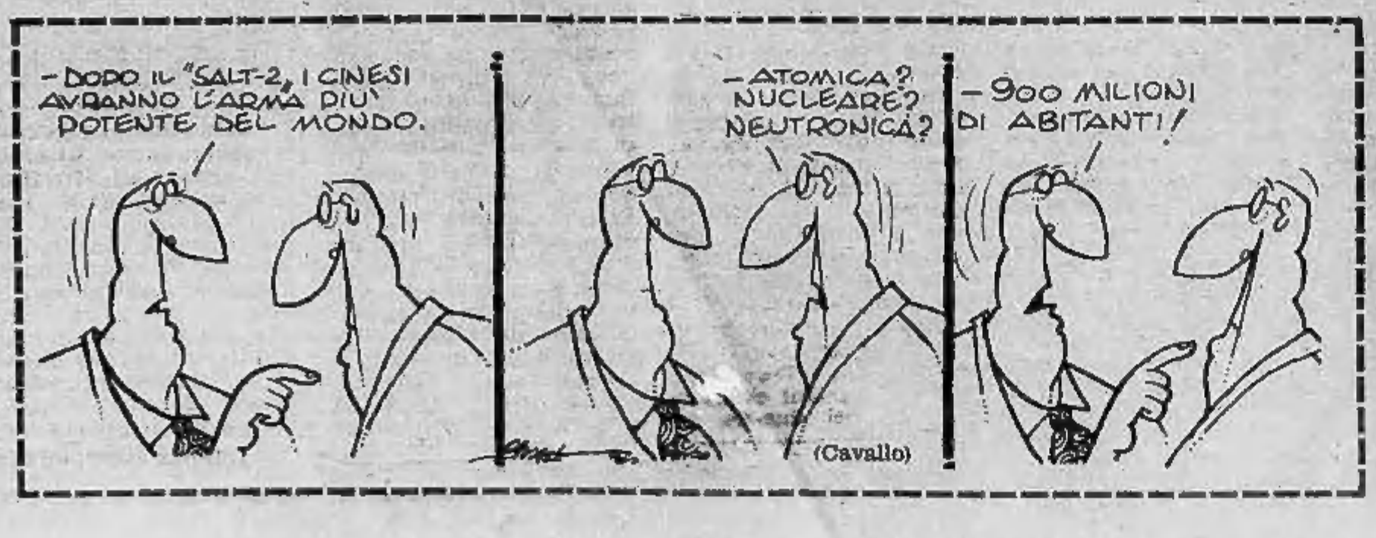

I risultati definitivi per il Consiglio regionale

Elezioni in Sardegna: più seggi ai laici, fermi la dc e il pci

Le percentuali riportate dai singoli partiti nelle elezioni regionali del '79 e del '74, nelle politiche del '79 e del '76 e nelle europee del '79:

Partiti	Reg. '79	Reg. '74	Pol. '79	Pol. '76	Eu. '79
DC	37,7%	38,3%	38,1%	39,9%	39,4%
PCI	26,2%	26,8%	31,7%	35,5%	32,7%
PSI	11,0%	11,7%	8,5%	9,3%	8,1%
PSDI	4,6%	5,9%	3,3%	2,6%	2,9%
PRI	2,8%	2,6%	1,9%	2,0%	1,4%
PLI	2,3%	2,8%	1,3%	1,1%	1,8%
PAR. RAD.	3,0%	—	3,5%	0,8%	4,6%
NSS	1,0%	—	1,1%	1,5%	0,8%
PDUP	0,9%	—	1,3%	—	0,9%
LIB. SOC.	3,0%	3,1%	1,9%	—	—
MSI	5,3%	7,8%	6,3%	7,2%	6,3%
DN	1,0%	—	0,7%	—	0,8%
MES	0,0%	—	—	—	—
PC (ML) I	—	0,9%	—	—	—
UV	—	—	—	—	0,4%

La composizione dell'ottavo Consiglio Regionale della Sardegna raffrontato al precedente:

Partiti	Reg. '79	Reg. '74	Diff.
DC	32	32	0
PCI	22	22	0
PSI	9	9	0
PSDI	4	3	+1
PRI	3	1	+2
PLI	1	1	0
PAR. RAD.	2	0	+2
NSS	0	0	0
PDUP	0	0	0
LIB. SOC.	3	1	+2
MSI	4	6	—2
DN	0	0	0
MES	0	0	0
Totali	80	75	—

CAGLIARI — Le elezioni sarde per il rinnovo del Consiglio regionale hanno confermato — com'era del resto prevedibile — la tendenza già manifestatasi nelle elezioni politiche ed europee.

Per i due partiti maggiori le politiche del '76 avevano segnato la punta più alta (39,9% dc e 35,5% pci) mentre le regionali di domenica segnano la punta minima (37,7 dc e 26,2 pci). Si nota una ripresa del psi, psdi, pri e pli rispetto alle politiche e alle europee, ma non in confronto alle regionali del '74

Buon successo invece del partito sardo d'azione, presentatosi sotto la sigla «Libertade e Socialismu» (indicato con *Lib. Soc.* nelle tabelle) che conquista due seggi in più. Due seggi in più vanno anche ai radicali e ai repubblicani, uno in più ai socialdemocratici; i missini perdono due seggi. In seguito all'aumento della popolazione il numero complessivo dei seggi è passato da 75 a 80.

Tenta il suicidio figlio di Vannucchi

ROMA — Sono leggermente migliorate le condizioni di Luca Vannucchi — figlio di Luigi, l'attore di prosa suicidatosi nell'agosto dello scorso anno — che ieri sera, nell'attico di via della Camilluccia, ha ingerito numerose pastiglie di barbiturico.

Il giovane, che ha 23 anni, si trova in stato di coma nel reparto rianimazione dell'ospedale San Filippo Neri, dove è stato trasportato. Stamani i medici, parlando con i giornalisti, hanno detto che «se anche Luca durante la notte ha riaperto gli occhi, ci vuole ancora tempo prima che esca dal coma e possa parlarsi di ripresa».

Non si conoscono per il momento i motivi che hanno indotto il giovane a tentare il suicidio. Sembra che da tempo Luca Vannucchi, che abitava nello stesso appartamento in cui visse il padre, soffrisse di esaurimento nervoso. Non si sa se il giovane abbia lasciato qualche scritto per giustificare il suo gesto.

Giudice Usa nega e poi concede perizia fonica sulla voce di Negri

Autonomi in sciopero della fame «Vogliamo essere interrogati»

ROMA — *Emilio Vesce, Lauro Zagato, Mario Dalmaviva, Luciano Ferrari Bravo e Oreste Scalzone, gli ex dirigenti di Potere operaio arrestati nell'ambito dell'inchiesta padovana sul gruppo Negri, successivamente posti a disposizione della magistratura romana che li ha indiziati dei reati commessi dalle Br a via Fani, attueranno lo sciopero della fame se non verranno interrogati a breve scadenza dai magistrati inquirenti.*

I cinque hanno rivolto oggi istanza formale di interrogatorio «per essere posti — *sono parole di un legale* — di fronte a precise contestazioni di fatti e prove a loro carico che giustifichino la loro detenzione che, ordinata da Calogero, li ha messi a disposizione dei magistrati romani». *In pratica Vesce e compagni negano alla magistratura romana, che li ha semplicemente indiziati di reato, la competenza territoriale della loro detenzione. Dopo l'istanza difensiva dei legali, ora hanno dunque presentato una loro istanza. Il prossimo passo sarà l'avvio dello sciopero della fame, con modalità da stabilire.*

Altri quattro detenuti arrestati nell'ambito dell'inchiesta su «Autonomia» hanno invece già proclamato uno sciopero della fame ad «oltranza». Lo ha reso noto ieri il «comitato 7 aprile» di Padova che ha diffuso un comunicato pervenuto da Massimo Tramonte, Paolo Benvegnù, Marzio Sturato e Ivo Gallimberti, che si trovano nel carcere di strada Due Palazzi.

Nel documento i quattro illustrano le motivazioni della loro protesta. «Intendiamo protestare formalmente — *è detto nel comunicato* — e usando quelle forme a noi possibili contro un'inchiesta che è partita con una ipotesi accusatoria generalissima, e avvalendosi di quell'articolo 270 codice penale (associazione sovversiva) di cui sin dal 1971 Magistratura Democratica aveva chiesto l'abolizione».

In America intanto il giudice Thomas Brown della contea di Ingham, nello Stato del Michigan, ha in un primo tempo vietato e poi concesso lo svolgersi della perizia fonica sulle registrazioni delle voci di Toni Negri e del giornalista Giuseppe Nicotri. Il divieto aveva questa motivazione: «Per accertare se la prova disposta dalla magistratura italiana nello Stato del Michigan sia compatibile con le leggi statunitensi e con le norme che regolano il diritto internazionale».

Il provvedimento era stato emesso su sollecitazione del difensore di Negri, avvocato Bruno Leuzzi Siniscalchi, quando i due magistrati italiani — il giudice istruttore Rosario Priore e il sostituto procuratore Guido Guasco — avevano già consegnato le bobine al professor Oscar Tosi dell'università statale del Michigan, incaricato di eseguire l'esame tecnico.

(Ansa-Agi)

STAMPA SERA
Sandro Doglio
direttore responsabile

Editrice LA STAMPA S.p.A.
Presidente Giovanni Giovannini
Amministratore Delegato e Direttore Generale
Umberto Cuttica
Consiglieri Vittorino Chiusano
Carlo Masseroni
Cesare Romiti
Sindaci Alfonso Ferrero (presid.)
Pierluigi Bertola
Secondino Riolfo

© 1979 Ed. LA STAMPA S.p.A.

CERTIFICATO N. 164 DEL 19-3-1979

Le notizie di oggi

● **Ex SS rinuncia a parlamento.** *A causa dei suoi trascorsi nazisti, il numero uno della lista democristiana alle elezioni per il parlamento europeo nella bassa Sassonia in Germania, Hans Edgar Jahn, ha rinunciato al seggio.*

● **Petrolio molto più caro.** *Il ministro del petrolio dell'Arabia Saudita, Yamani, ha dichiarato, oggi a Londra, che in una propsettiva a lungo termine gli approvvigionamenti scarseggeranno e i prezzi saliranno parecchio.*

● **Fondi Onu investiti male.** *Un gruppo di esperti incaricato di valutare la correttezza dei bilanci delle Nazioni Unite ha concluso che oltre cento milioni di dollari vengono tenuti in conti bancari a bassissimi tassi di interesse, con la conseguente perdita di ingenti guadagni.*

● **Usa riconoscono sandinisti.** *Dopo le ultime vittorie dei guerriglieri ieri gli Stati Uniti hanno riconosciuto il fronte sandinista come elemento legittimo dell'opposizione in Nicaragua, qualificato per partecipare alla ricerca di una soluzione pacifica della guerra civile.*

● **Satellite cinese cade in Usa.** *Un satellite che è rimasto in orbita attorno alla Terra per otto anni, è precipitato ieri nel Michigan settentrionale.*

● **Nuova banconota da 5000** — *Avrà le dimensioni dell'attuale biglietto da mille lire, un colore di fondo bruno-verdastro e riprodurrà una testina dal «Ritratto di uomo» di Antonello da Messina la nuova banconota da cinquemila lire «tipo 1979» che sarà messa tra breve in circolazione e che completerà la serie delle nuove banconote emesse dalla Banca d'Italia.*

● **Pulci a Roma: colpa dei gatti.** *L'invasione di pulci e di zecche a Roma non deriva dalla carenza di pulizia, ma dall'eccesso di cani e gatti randagi. Lo ha affermato il dirigente del servizio comunale di disinfestazione.*

● **Attentati.** *Attentati questa notte a sedi del pci a Milano, a Padova, a Crotone: lievi i danni e nessun ferito.*

● **Ulster: 186 le vittime.** *186 civili sono stati uccisi negli ultimi nove anni dall'esercito britannico nell'Irlanda del Nord.*

● **Scoperta russa: carta dalla pietra.** *I sovietici sono riusciti a ricavare dalla pietra la carta: è cinque volte più sottile e molto più resistente di quella ordinaria, anche al calore, al gelo e all'umidità. E' quanto afferma l'inventore di questa nuova sorprendente tecnologia, un certo Lev Venchunas, che l'ha brevettata in questi giorni al ministero dell'Industria di Mosca. «La cosa non è difficile», dice la Tass nel riferire la notizia. «Con uno speciale apparecchio, dal basalto fuso si ottengono sottilissimi filamenti, che vengono poi impregnati di speciali resine; ulteriori processi tecnologici convertono la roccia in fogli di carta bianca».*

La modella effigiata chiede 2 miliardi

Le banconote da 50 mila ritornano in tribunale

ROMA — *La Banca d'Italia e il pittore Guglielmo Savini, che disegnò la banconota da 50 mila lire, si sono costituiti nel giudizio civile promosso da Marilena Innocenzi, la quale sostiene che il suo ritratto è stato abusivamente riprodotto sulla banconota stessa.*

Dopo aver subito una prima sconfitta in pretura, la ragazza di Roviano, un paese non lontano da Subiaco (Roma), ha deciso, tramite gli avvocati Lino Campi ed Elio De Propris, di citare in giudizio Banca e bozzettista per sentirli condannare ad un congruo risarcimento (parte da due miliardi di lire, ma si accontenterebbe anche di una somma inferiore).

Per il momento gli avvocati dell'Istituto di emissione e del pittore hanno presentato al giudice civile memorie nelle quali chiedono che le pretese di «Miss 50 mila» siano respinte in quanto non ci sarebbe stata alcuna abusiva utilizzazione dell'immagine.

Le banconote da 50 mila avevano addirittura corso il rischio di essere sequestrate. A tanto erano giunte davanti al pretore le richieste dei legali di Marilena Innocenzi che sostenevano la tesi del «danneggiamento morale e materiale della persona effigiata, la violazione del diritto di immagine e la contravvenzione delle norme che regolano il rapporto tra artista e modella».

Quando scoppiò il caso, nel novembre dell'anno scorso, la madre della modella, Caterina Innocenzi, aveva dichiarato: «Non è vero che vogliamo un risarcimento dei danni e tantomeno un impiego alla Banca d'Italia come ha scritto un giornale, però non riteniamo giusto che il pittore Savini abbia usato un ritratto di Marilena per fare il disegno delle banconote senza nemmeno avvertirla. E quel che è peggio, è inammissibile che neghi tutto, perfino di conoscerci».

Adesso, evidentemente, la famiglia Innocenzi ha cambiato idea e le sue richieste si sono fatte più «venali».

Forse rapita ricca milanese

«Rivuole sua moglie? mi prepari 50 milioni»

MILANO — La telefonata di uno sconosciuto che ha chiesto 50 milioni per fornire informazioni, ha reso più fitto il mistero della scomparsa di una donna di 29 anni, Gora Badalini, moglie del dirigente di un'importante società di commercio con l'estero. Bella, ricca, titolare di un negozio d'abbigliamento, è uscita di casa una settimana fa e da allora i familiari non hanno più avuto notizie. Il marito, Roberto Albini, 36 anni, ne ha denunciato la scomparsa in Questura

Le tracce di Gora Badalini si perdono il 12 giugno. Telefona al marito che va a dormire dalla sorella e scompare. Il giorno dopo l'uomo riceve una busta: c'è del denaro, le chiavi della macchina della moglie, un bigliettino con la scritta «piazza Cavour», dov'è posteggiata la vettura.

«Ultimamente Gora stava male perché non aveva ancora superato il decorso post operatorio dopo un intervento molto delicato subito tre settimane fa che le aveva fatto perdere oltre otto chili — racconta il marito —. *In questi giorni era molto depressa e non mi ha stupito il fatto che cercasse di avere vicino altre persone oltre a me».*

La polizia non esclude nemmeno una fuga d'amore. Unico particolare strano, la telefonata ricevuta da Roberto Albini: «Il suo numero non è sull'elenco telefonico e a conoscerlo sono solo gli amici».

❶ LAGNASCO Inchiesta sulle campagne del Piemonte

Nell'emirato delle pesche

Un paese del Cuneese che trae grandi ricchezze dalla terra, ma le case sono cadenti - Per alcuni invece la vita nei campi e tra i frutteti è ancora difficile

DAL NOSTRO INVIATO

LAGNASCO (Cuneo) — Settemila quintali di mele svendute all'Aima per la distruzione o la carità; qualcuno (importatore) che ci rimette mezzo miliardo per averle comprate prima che arrivassero quelle francesi sul mercato, a gettare giù i prezzi ed ora cerca di rifarsi. Tutta l'attenzione è rivolta ora alle pesche, che sono i pozzi petroliferi di questo «emirato delle pesche»: il terzo d'Italia, con il Veronese e la Romagna.

Un «emirato» dove una giornata di terra (3810 metri quadrati) vale da 15 a 20 milioni. Dove i contadini viaggiano in Mercedes e in Bmw ad hanno la R4 per andare nei campi. Dove quelli che non sono stati in vacanza all'estero (una volta era il mare a segnare la divisione tra ricchi e poveri, oggi sono le Seychelles) si contano sulle dita di una mano e l'Alpitur è sorta praticamente per organizzare le ferie (invernali, per motivi di produzione) di questi «sceicchi della frutta».

Arrivi e non ti pare vero. Le strade hanno l'asfalto corroso dal tempo, le facciate delle case sono sgretolate, molti cascinali hanno il tetto da rifare, vecchio di almeno cinquant'anni. Una polvere fine e sabbiosa ricopre tutto: è la «nita» del Varaita, portata dalle alluvioni e che qui è benefica come il limo del Nilo per gli Egiziani, o la polvere d'oro per l'Eldorado. Lagnasco è un paese dove le pesche sono d'oro. A vederlo non si direbbe.

Perché? «*Perché il Comune è povero* — risponde Don Peirone, parroco e anche lui proprietario, 55 anni, arrivato qui da Saluzzo, nel 1947 quando «*la frutticultura era già fiorente, ma c'era anche molto bestiame e foraggio e cereali*». «*Ciascuno preferisce i lavori farseli in casa propria* — dice —. *Investire nel lavoro, piuttosto che preoccuparsi delle strade o dell'aspetto del paese*».

Avari, tirchi, sparagnini?

«*Avari?* — sorride e dai bel porticato della canonica, accenna con la mano ad un edificio appena oltre il muro di cinta —. *Quella è la casa dei fratelli Mana. Una casa avveniristica* — dice goduto del nostro stupore. — *Ideata da un architetto di fama, venuto apposta a Lagnasco. E lei li chiama tirchi?*».

Accanto c'è il Castello, di proprietà dell'Opera pia Taparelli, munifico lascito all'«*istituto ospitaliero fondato in Saluzzo dall'ultimo dei D'Azeglio, il marchese Emanuele Taparelli D'Azeglio dei conti di Lagnasco*». Una costruzione fatiscente, che conserva sotto i porticati malati, gli splendidi affreschi dei fratelli Dolci di Marene e che nessuno si preoccupa di salvare.

Il Castello è cadente, perché l'Opera Pia langue: i profitti che trae dall'affitto dei terreni ai prezzi di mercato (20 mila lire per giornata all'anno e che nel caso per «comprensione» di chi sfrutta le terre sono state portate a 50-60 mila) sono irrisori. Così il patrimonio, ingente in beni stabili (tra l'altro «*un tenimento di Maresco, comprendente oltre il Castello con ampio giardino recinto da muro, numero quattro cascine di complessive giornate 290 circa e giornate 20 circa di bosco a sponda destra del torrente Varaita; Castello di Lagnasco con annessi giardini Mulino e Mulinetto in paese; numero dieci cascine della complessiva superficie di circa 770 giornate, beni sparsi per circa dieci giornate; boschi e sponda sinistra del torrente Varaita per circa giornate trenta*») non dà neppure di che restaurare un tetto, un portico, o gli infissi.

Alle riparazioni *sono tenuti* infatti, i proprietari che incassano fitti irrisori; mentre i fittavoli, reali sfruttatori dei terreni e beneficiari del reddito reale, non hanno carico alcuno.

Il caso riproduce un fenomeno sconcertante e diffuso nella campagna. In pratica ormai i proprietari sono espropriati della terra, ma non per darla «*a chi lavora*» quanto per passarla a chi in affitto la «fa lavorare» e si è costituito (insieme con qualche proprietario che gestisce in proprio) nella «casta chiusa» dei «Coltivatori diretti»: avere in affitto la terra, è meglio che possederla.

Le «nuove tecnologie» rappresentate nella campagna dalla totale meccanizzazione del lavoro agricolo, consentono ad un contadino di lavorare fino a 20-30 giornate di terra, con redditi che hanno ben poco da invidiare a quelli di investimenti in altri settori dell'economia, ritenuti solitamente privilegiati, ed a quelle giornate ne può aggiungere a volontà, a mano a mano che investe, che farà lavorare a braccianti salariati.

Mentre, altro paradosso, un contandino, sradicato dalla terra perché ha cercato fortuna in fabbrica negli anni in cui il contadino era considerato soltanto un «rumatera» e andandosene ha affittato le cinque giornate di terra che aveva, ora non potrà più riavere le sue «giornate» se il suo affittavolo non acconsentirà (e non acconsentirà). Resterà un diseredato. E non importa se le sue cinque giornate. fanno parte di un «latifondo». Altro che favorire il ritorno alla campagna!

La divagazione è stata lunga. Don Peirone è sempre là, con la mano che indica la casa avita dei Mana ed il Castello dei Taparelli.

— *Eppure dovrebbe esserci negli abitanti di Lagnasco l'orgoglio di vivere in un paese meno sciatto, apparentemente in sfacelo. Cos'è: terra di conquista? O la provvisorietà vissuta con lo spirito del primo pioniere?* Chiediamo.

«*Non mi fraintenda* — risponde don Peirone —. *Qui i contadini, anche i vecchi, i pionieri, quelli che come il cavalier Gullino hanno importato le prime pesche Hale dall'America, Stato di Washington, nel 1927, ma ancor più i giovani, sono molto aperti. Ma sono anche prudenti. Una grande prudenza. I giovani vanno all'Università, molti sono periti agrari e geometri e mettono a frutto la loro esperienza nelle loro campagne. Non c'è pendolarismo. C'è lavoro per tutti, anzi danno lavoro. Ma la famiglia resta di tipo patriarcale: è il padre che comanda, anche se lascia mano ai figli*».

Mario Bariona

Due scene tra i frutteti di Lagnasco: il trattore che ha sostituito i carri trainati dai buoi - (A destra) i potatori dei peschi al lavoro (Foto Sergio Solavaggione)

Il parroco di Lagnasco don Peirone conosce a fondo i problemi dei contadini

La pagina della salute - Questa macchina umana

Le articolazioni

1

LA maggior parte delle ossa sono congiunte fra loro in maniera tale da potersi spostare l'una rispetto all'altra. Noi moviamo il braccio rispetto al torace, l'avambraccio rispetto al braccio, la mano rispetto all'avambraccio, e analogamente la gamba, il piede e via dicendo, grazie alle articolazioni, che chiamiamo anche più semplicemente giunture. La spalla, il gomito, il polso, il ginocchio ne sono gli esempi più noti. Anche la colonna vertebrale è mobile, perché fra l'una e l'altra vertebra vi è un'articolazione, in altre parole le vertebre non sono attaccate, fissate fra loro.

Affinché possano compiersi questi movimenti, le articolazioni hanno una particolare complicata struttura. Sono protette da una specie di manicotto robusto ed elastico che le avvolge, la capsula articolare; sono rafforzate da legamenti, anch'essi robusti; talora sono completate da corpiccioli, come i menischi nel ginocchio o i dischi fra le vertebre; infine sono tappezzate da una sottile membrana che produce la sinovia, un liquido chiaro, viscoso, insomma un lubrificante che riduce l'attrito durante i movimenti. Lacerazioni della capsula o dei legamenti, lesioni dei menischi, sinoviti, slogature, distorsioni, blocchi delle articolazioni, sono eventualità ben note agli sportivi, e anche a tutti i tifosi che seguono le imprese dei loro beniamini, perché rappresentano le conseguenze abbastanza frequenti di traumatismi. Le articolazioni sono costruite alla perfezione, ma possono sopportare solo fino ad un certo punto ciò che l'atleta pretende da esse quando si concentra nel massimo sforzo.

Tipico è il caso dei menischi, che si rompono per bruschi movimenti del femore ruotato verso l'interno nello stesso momento in cui il ginocchio è piegato e la gamba è ruotata verso l'esterno. Nel calcio, nella pallacanestro e nello sci questo meccanismo si verifica assai frequentemente. Si hanno dolori, il ginocchio ogni tanto rimane bloccato, oppure dà una sensazione di insicurezza. Una volta fratturato, il menisco ha pochissima tendenza ad una riparazione spontanea, ma per fortuna gli attuali interventi chirurgici hanno buone possibilità di ristabilire la normale funzione, tale da permettere la ripresa dello sport anche professionistico: ne abbiamo moltissimi esempi fra i calciatori.

Ma c'è ben altro a proposito di patologia delle articolazioni: le malattie reumatiche ne sono il principale nemico. L'anno scorso in Italia si spesero 70 miliardi di lire per farmaci antireumatici, e calcolando anche il costo delle visite mediche si superarono i 100 miliardi. Sono cifre da capogiro, ma non sorprendenti perché le malattie reumatiche, specialmente le due più importanti, l'artrite e l'artrosi, hanno il primato della frequenza rispetto ad ogni altra, tendono a diventare croniche, e possono rendere invalidi nel vero senso della parola. Venti ammalati su cento hanno una forma reumatica, e richiedono in media ogni anno 37 milioni di visite mediche e 42 milioni di ricette.

L'artrite, o poliartrite cronica primaria, è un'infiammazione cronica e progressiva. Dapprima colpisce la membrana sinoviale, in seguito tende ad erodere e distruggere la cartilagine e l'osso che costituiscono le articolazioni. In genere ha inizio nelle articolazioni delle mani, che cominciano a dare lievi sensazioni dolorose e diventano un po' gonfie e arrossate. Poi i disturbi si estendono, secondo i casi, alla spalla, al gomito, all'anca, al ginocchio, al piede. Può darsi che sia interessata unicamente un'articolazione, e da un lato solo, oppure molte articolazioni. In genere il dolore raggiunge la massima intensità quando gli arti sono rimasti immobili per parecchio tempo, come nel momento del risveglio al mattino, e diminuisce dopo che si è ripreso il movimento. Gli artritici sono quasi sempre adulti, verso i 40 anni, e in prevalenza donne.

La conseguenza di tutto ciò è la limitazione dei movimenti e, in un secondo tempo, la rigidità delle articolazioni, ossia l'anchilosi. Le articolazioni tendono a saldarsi, come cerniere arrugginite. Movendosi, il pericolo dell'anchilosi è meno incombente, quindi il movimento è essenziale per l'artritico: se egli si rassegna e si arrende, perderà la battaglia.

La causa dell'artrite non è conosciuta. Una delle ipotesi che raccoglie ora i maggiori consensi è che l'artritico si metta a fabbricare degli anticorpi sbagliati, i quali agiscono contro le sue articolazioni. Alcuni sostengono che a scatenare questi anticorpi intervenga un virus. I fattori climatici come il freddo e l'umidità possono avere una certa importanza, come tutti sanno, ma più importante è certamente la predisposizione ereditaria. Quasi tutte le forme reumatiche, infatti, dimostrano sovente un carattere familiare.

Quanto alla diagnosi, gli esami radiografici mettono in evidenza le alterazioni delle cartilagini e delle ossa. In laboratorio la ricerca più importante è quella del «fattore reumatoide», una sostanza che compare, però non sempre, nel sangue.

I farmaci antiartritici sono molto numerosi, e ricorderemo i sali d'oro, il fenilbutazone, l'ibuprofen. Negli stadi più avanzati o nei casi in cui il decorso è progressivo nonostante le cure, si aggiunge il cortisone. Sono passati esattamente trent'anni da quando i giornali scrissero che gli artritici avevano buttato via i bastoni e si erano messi a ballare il valzer: era stato scoperto il cortisone. Eccessivo ottimismo, senza dubbio. Il cortisone, ormai tutti lo sanno, deve essere somministrato con molta prudenza.

Vi sono poi le cure fisiche, anch'esse importanti: applicazioni calde, massaggi, cure termali. Inoltre, ripetiamo, l'artritico deve muoversi, però senza stancarsi: non compirà lunghe camminate, ma non rimarrà neppure seduto più di un'ora di seguito. Una lunga gita in automobile sarà meglio sopportata se interrotta da numerose fermate per sgranchirsi le gambe. L'immobilità per due o tre ore nella poltrona d'un cinema o d'un teatro è seguita da dolori se non ci sono intervalli.

Recentemente anche la chirurgia ha contribuito alla cura dell'artrite. Si tratta della sinoviectomia, ossia asportazione della membrana sinoviale: si ha attenuazione dei dolori e di conseguenza un miglioramento della funzione articolare. E' un intervento che, quando sia opportuno, deve essere fatto precocemente, dato che la membrana sinoviale, come abbiamo detto, è la prima ad essere colpita.

prof. Paolo Cavalli

(Domani la seconda puntata)

* ARTICOLAZIONE DEL GINOCCHIO NELLA QUALE SI VEDONO IN FONDO I DUE MENISCHI

fasano

FIMAI

10126 TORINO VIA TIZIANO 24 tel. (011) 696.41.80/696.48.70

STAMPAGGIO LAMIERA - IMBUTITURA - MARTELLERIA
Cintura Torino. Capannone recente costruzione in c.a. di mq 1200 su terreno asfaltato di 2200 mq. Macchinario recentissimo con presse meccaniche a due montanti fino a 300 ton. con cuscini pneumatici e con piani di lavoro fino a mm 2800 x 1350. Carro ponte da 10 ton. 2 automezzi pesanti. Lavorazione conto terzi per aziende importanti a livello nazionale con ordini assicurati. Minimo personale. Reddito di sicuro interesse. Richiesta 650.000.000. Eventuale vendita immobile: 220.000.000.

CAPANNONE INDUSTRIALE
BEINASCO. Recente costruzione mq 3200 su 2 piani, su terreno asfaltato di 5000 mq altezza mt 4,75 per piano, molto luminoso, ingressi carrai. Richiesta : 420.000.000

LOCALE COMMERCIALE
MADONNA DI CAMPAGNA, posizione pubblicitaria: mq 1300 su 2 piani (costruibili altri 3), riscaldamento, ingressi carrai. Adatto commercio-laboratorio. Richiesta: 350.000.000

MURI DI NEGOZIO
Corso Peschiera. Nuova costruzione, angolare: mq 190+80 di seminterrato collegabile passo carrabile, altezza mt 4,50 e 5,10. Richiesta: 240.000.000. Mutuo e leasing immobiliare

VIA SILVIO PELLICO
LOCALE mq 380 ca. con negozio su strada e cantine comunicanti, altezza mt 4, cortile privato mq 80, ingresso carrabile. Parzialmente da ripristinare. Richiesta: 75.000.000

LOCALE
S. MAURO: mq 800, palazzina uffici mq 200, cortile. Altezza mt 3-3,40. Pavimenti in gres, riscaldamento, ingresso carrabile. Adatto deposito-laboratorio. Affitto: 1.650.000.

CAPANNONE INDUSTRIALE
BRANDIZZO. Nuova costruzione: mq 1000 con uffici e alloggio, su terreno di 4000 mq. Altezza mt 6,10 riscaldamento e cabina. Affitto: 1.600.000 mensili trattabili.

CAPANNONE INDUSTRIALE
MATHI. Costruzione in c.a.: mq 1000 su terreno di 2300, altezza mt 5, uffici, riscaldamento, cabina. Vende: 120.000.000 trattabili oppure affitto: 900.000 mensili.

ALLOGGIO PRECOLLINARE
Corso Alberto Picco. In palazzina con 6 alloggi, di recente costruzione: mq 300, doppi ingressi, tripli servizi, 3 posti auto. Parco condominiale di 6000 mq. Vende: 800.000.000

ALLOGGIO USO UFFICIO
Corso Vittorio Emanuele, posizione Porta Nuova. Composto di 3 camere, salone, ampio ingresso, servizi, riscaldamento a metano. Al 1° piano. Affitto: 180.000 mensili.

INGROSSO ARTIGIANATO
Artistico ed articoli da regalo esotici orientali. Giro affari annuo: oltre 400.000.000, elevato reddito. Impossibilità conduzione, cede: 60.000.000 più merce (circa 300.000.000)

MEUBLE' CENTRALISSIMO
Pluriennale attività, 30 camere, stireria, salotto, ufficio, sala colazioni, camera personale. Clientela selezionata, tariffe massime, elevato incasso. Cede adeguatamente

BAR SUPERALCOLICI
Posizione angolare, 5 vetrine, dehors. Alloggio annesso 3 camere cucina servizi. Incasso giornaliero: 250.000 più Totocalcio e giochi. Ritiro commercio, cede: 70.000.000.

BAR SUPER BIRRERIA
Zona Parella, posizione angolare, moderno, incasso gg.: 180.000 — Totocalcio e giochi, ottimo reddito. Consigliabile famiglia 3 persone. Cede: 30.000.000 più dilazioni

RISTORANTE
Zona Crocetta, possibilità parcheggio. Attrezzatura 80 coperti. Incasso annuo: 130.000.000, utile adeguato. Adatto famiglia. Cede: 30.000.000 contanti più 20.000.000 dilazioni.

RISTORANTE
Zona S. Paolo. Ottima attrezzatura-arredamento stile rustico, incasso dimostrabile, utile netto annuo: 20.000.000. Sufficienti 10.000.000 contanti più dilazioni.

PIZZERIA - TAVOLA CALDA
S. Rita. Angolare 4 vetrine, grandioso locale moderno, incasso giornaliero: 200.000 incrementabile con chiusura dopo le 22. Adatto competenti. Cede: 35.000.000. Dilazioni

PIZZERIA - ROSTICCERIA
Zona Martinetto. Attrezzatura nuova completa per 40 coperti, forno da 25 pizze. Utile netto mensile: 2.000.000 garantito. Causa trasferimento, cede: 30.000.000. Dilazioni.

COLORI e VERNICI
Zona Francia, su via di intenso passaggio. Pluriennale attività, elevato incasso incrementabile visitando carrozzerie. Causa salute, cede: 45.000.000 in blocco con la merce.

MOBILI ARREDAMENTI
Avviatissimo. Locale 500 mq (su 2 piani), giro affari annuo: 200.000.000. Adatto persone dinamiche o società interessata punto vendita. Cede: 40.000.000 più merce.

CASALINGHI PORCELLANE
Cristallerie (XII - XIII - XIV). Centralissima posizione su via intenso passaggio pedonale, elevato volume d'affari dimostrabile. Ritiro commercio, cede: 25.000.000 più merce.

LAVORAZIONE CUSCINI
Laboratorio centralissimo, clientela acquisita, giro affari annuo: 120.000.000 dimostrabile, alto reddito. Facile conduzione. Cede comproprietà al 50% per 25.000.000.

PASTICCERIA
Fresca e secca. Brillante posizione zona S. Paolo, attrezzatura nuova, ottima clientela, reddito elevato. Adatto persone competenti. Cede: 32.000.000. Dilazioni.

PANETTERIA CON FORNO
Zona precollinare, angolare. Attrezzatura completa, forno a gas. Possibilità ottimo incasso curando servizio domicilio. Eventuale alloggio. Ritiro commercio, cede: 30.000.000.

PANIFICIO CON FORNO
Zona Aurora: I-VII-XIV. Ampio laboratorio, alloggio annesso, vendita gg.: kg 260 pane - 15 grissini, ottimo reddito. Ritiro commercio, cede: 28.000.000. Dilazioni.

LATTERIA
Zona corso Dante, in ottima posizione commerciale, attrezzatura tradizionale, incasso giornaliero: 150.000, buon reddito adeguato. Causa altra attività, cede: 9.000.000.

ABBIGLIAMENTO IN GENERE
Zona S. Paolo, su via d'intenso passaggio, vicinanze uffici e mutue. Incasso giornaliero: 300.000. Adatto persone dinamiche. Cede: 18.000.000 (volendo anche senza merce).

ABBIGLIAMENTO FEMMINILE
Centralissima posizione, ottima clientela acquisita, incasso annuo: 60.000.000, elevato reddito. Adatto persone competenti. Causa trasferimento, cede: 12.000.000.

ACCONCIATURE SIGNORA
Barriera Milano. Ampio negozio modernamente arredato, ottima clientela, utile netto mensile: oltre 1.000.000. Causa trasferimento, cede: 22.000.000. Dilazioni

LAVASECCO IN NICHELINO
Ampio locale con retro uso laboratorio, attrezzatura moderna, attività pluriennale, ottimo reddito. Facile conduzione. Ritiro commercio, cede: 14.000.000.

DEPOSITO FIDUCIARIO
Ricerchiamo nel settore meccanico-carpenteria da affidare a solida azienda con massime garanzie bancarie. Disponiamo capannone mq 700 con uffici, carroponte, altezza mt 7

RICERCHIAMO
LOCALE mq 800/1000 su piano unico con cortile, uffici 100 mq ca., altezza minima mt 4, ingressi carrai, servizi per 15 dipendenti. Zona di preferenza: Francia-Massaua.

Donando sangue
all'AVIS
potrai dire di aver salvato una vita umana

Acquista palazzo signorile

200-300 camere civile abitazione recente costruzione zona preferita: **Crocetta - Massimo d'Azeglio - Inizio corso Francia.**

Trattative rapide, pagamento totale all'atto notarile o al trasferimento delle azioni. Indirizzare **Geom. Coda, corso Re Umberto, 8 - Torino. Oppure telefonare 515466.**

Importante Società
CERCA
LOCALI USO UFFICIO
mq 2000-3000
in Torino o immediata cintura
Telefonare 550.090 ore ufficio
Ufficio Servizi Generali

La chiusura

Il lunedì dei negozi

Sull'entrata in vigore dei nuovi orari per i negozi comunicato dalla Città di Torino, l'Associazione Commercianti aggiunge che la nuova disciplina in vigore dal 25 giugno, che comprende anche le nuove chiusure infrasettimanali per una giornata o per due mezze giornate, sarà così articolata:

Chiusura al mercoledì pomeriggio: latterie e panetterie.

Chiusura per l'intera giornata del lunedì con possibilità di scelta alternativa al sabato pomeriggio o al mercoledì pomeriggio: drogherie, salumerie, pastai, alimentari, commestibili, frutta e verdura, pescivendoli.

Chiusura per l'intera giornata del lunedì: macellerie, pasticcerie, negozi di abbigliamento con tabelle IX, X, XI, XII e XIV, supermercati e grandi magazzini.

Chiusura al lunedì o sabato a scelta: negozi di ferramenta, colori e vernici, accessori e ricambi auto, moto e cicli, materiali per edilizia, articoli per impianti idraulici e per riscaldamento, cartolibrerie.

Chiusura al giovedì pomeriggio: negozi di fiori.

Le pratiche per la scelta della giornata o delle due mezze giornate di chiusura e la distribuzione dei cartelli obbligatori, avvengono a cura dell'Associazione Commercianti della Provincia di Torino in via Massena n. 20.

Circa un milione di lavoratori fermi oggi in Piemonte

Manifestazioni, cortei e discorsi

In Piemonte oltre un milione i lavoratori sono impegnati nell'odierno sciopero generale contro la resistenza del padronato e del governo, per la conclusione dei contratti e per la trimestralizzazione della contingenza nel pubblico impiego. Un milione di lavoratori dell'industria, del commercio, statali e parastatali, edili e dei materiali da costruzione, ospedalieri e ferrotramvieri.

La giornata di agitazione nella provincia torinese è caratterizzata da sei manifestazioni: la prima, alle ore 9,30 in piazza Santa Rita, riguarda i lavoratori della Fiat Mirafiori e Lingotto, di tutte le aziende della zona sud della città e tutti i lavoratori del pubblico impiego che assisteranno al comizio di Sergio Garavini.

In piazza Crispi, con i lavoratori della zona Nord della città, parla Corrado Ferro. A Cascine Vica, per i lavoratori delle zone di Collegno, Grugliasco, Rivoli e della Val di Susa, Silvio Canapè parla davanti allo stabilimento della Rexim. Franco Gheddo parla a Settimo (zona Settimo-Chivasso) in piazza Martiri della Libertà. Adriano Serafino, per i lavoratori della Fiat Rivalta, Indesit e delle altre aziende di zona, parla in piazza del Municipio. Infine Gianni Quarona parla a Beinasco in piazza del Municipio.

L'agitazione prevede una fermata di quattro ore dei metalmeccanici, con modalità decise dalle singole leghe, dei chimici, edili, tessili, alimentaristi, braccianti e mezzadri.

Inferiore la durata dell'astensione per alcune categorie dei servizi: i tranvieri della Satti e della Torino-Rivoli si fermeranno dalle 22,30 a fine servizio, mentre i ferrovieri del compartimento si fermano dalle 10 alle 12. Altri treni, locali, sono stati sostituiti con servizi automobilistici: il Torino Porta Nuova in partenza alle ore 9,45 per Susa; Bussoleno—Bardonecchia delle 8,41; Susa-Porta Nuova che arriva alle 12,08; Bardonecchia-Bussoleno che arriva alle 11,05; Porta Nuova—Pinerolo, in partenza alle 9,05 e il Pinerolo-Torino che arriva alle 10,54.

Elettricisti, gasisti e dipendenti dell'acquesotto nell'ambito delle quattro ore assicureranno comunque l'erogazione dei servizi: i turnisti infatti sono esclusi dallo sciopero.

A Caselle, come negli altri scali, lo sciopero è di mezz'ora: dalle 11,30 alle 12. Non compromesso dunque alcun volo.

Un'ora di fermata per enti lirici e teatri, ma nello spettacolo soltanto i cinema subiranno il riflesso dello sciopero con un'apertura ritardata rispetto all'orario previsto.

Fermi tutto il giorno (per otto ore) gli statali, i parastatali, i dipendenti degli enti locali, postelegrafonici e personale scolastico, con fermata di scuole, mutue e ambulatori.

Ad Alessandria scendono in lotta 80 mila lavoratori circa di tutta la provincia. Ad Asti allo sciopero hanno aderito anche i 650 dipendenti dell'ospedale civile: chiuse le cucine e gli ambulatori, sarà garantito soltanto il servizio di urgenza. Il vitto ai degenti è servito dalla Croce Rossa.

Le astensioni alla Fiat

L'adesione allo sciopero dei lavoratori è stata massiccia ed i comizi dei leader sindacali che hanno parlato a Torino e nei comuni della cintura sono stati affollati di gente. Alla Fiat-presse Mirafiori — secondo l'azienda — hanno aderito alla astensione dal lavoro il 58 per cento degli operai; il 68 per cento alla Fiat Mirafiori carrozzeria ed il 78 per cento a Rivalta.

E' morta la madre del sindaco

Si è spenta stanotte alle quattro la madre del sindaco Novelli. Si chiamava Maria Marzio Novelli, aveva 83 anni. Da tempo era immobilizzata a letto. Negli ultimi mesi era stata ricoverata alla clinica San Camillo. I funerali si svolgeranno domani alle ore 16.

STAMANE SCIOPERO DEGLI INSEGNANTI

Esami a singhiozzo nelle medie

Esami a singhiozzo nelle scuole di Torino e della provincia. Al blocco dei «*precari*» che ha ostacolato il regolare avvio delle prove di licenza media si sono aggiunte oggi, le quattro ore di sciopero generale proclamate dalle organizzazioni confederali della Cgil, Cisl e Uil cui hanno aderito anche i lavoratori del mondo della scuola.

Ieri sono rimaste ferme 767 classi su 1463 e 19 mila candidati su 36.000 non hanno svolto la prova scritta di italiano. Oggi, anche dove gli esami sono cominciati regolarmente, ad eccezione di qualche caso isolato, lo scritto di matematica ha dovuto essere sospeso.

Negli istituti, infatti, c'è una commissione unica per tutta la scuola (gli esaminatori di ogni classe rappresentano una sottocommissione) ed è sufficiente che manchi un solo docente per rendere inevitabile il rinvio.

L'esame di matematica avrà luogo, probabilmente, domani e giovedì. Gli studenti dovranno occuparsi della traduzione di un brano nella lingua straniera che hanno studiato nei tre anni della media. Poi cominceranno gli orali che in alcuni istituti dovrebbero concludersi in una decina di giorni. In altri potrebbero trascinarsi fin dopo la prima settimana di luglio.

Stamane gli operatori della scuola, precari e professori di ruolo, sono scesi in piazza con i lavoratori delle altre categorie riunendosi in corso Bolzano. Alcuni sindacalisti hanno pronunciato discorsi, poi si è mosso un corteo che ha raggiunto piazza Santa Rita.

Il provveditore agli studi sostiene che, se i precari sospendessero l'agitazione, sarebbe possibile completare gli scrutini negli istituti dove sono ancora in corso e si potrebbe cominciare l'esame giovedì.

«*Ma c'è ancora molta incertezza* — sostiene il professor Pisani — *per ora non abbiamo avuto disposizioni precise. Il ministro ha delegato a ciascun provveditorato la facoltà di decidere secondo la situazione*». Per gli esami potrebbero essere incaricati professionisti scelti al di fuori della scuola.

I precari chiedono il passaggio automatico «*a ruolo*», senza concorso, anche per i supplenti. I sindacati confederali non appoggiano le loro richieste, sostengono che una «*battaglia ad oltranza incontrollata dei vari raggruppamenti non ha giustificazioni*» e ritengono sufficienti i risultati ottenuti nell'incontro con il ministro della Pubblica Istruzione Spadolini il quale aveva promesso loro che chi aveva avuto un incarico in questo anno accademico avrebbe conservato il posto di lavoro anche nel prossimo. I sindacalisti Cgil, Cisl e Uil si sono riservati di presentare a settembre una piattaforma con nuove rivendicazioni per il reclutamento del personale della scuola. Stamane in provveditorato si sono recate anche le insegnanti della scuola materna con una serie di motivi di malcontento che hanno voluto illustrare ai responsabili del settore della scuola torinese.

Lorenzo Del Boca

In via Roveda, Massena, Bene Vagienna

Auto incendiate tre attentati

Tre auto sono state incendiate questa notte. La Digos ritiene che ci sia un movente politico ed ha aperto una serie di indagini. Il primo incidente è accaduto poco dopo le 23 in via Roveda, all'altezza del numero civico 19 C. Due giovani hanno sfondato con una spranga di ferro il finestrino di una «850» e, dopo avere rovesciato nell'abitacolo della benzina, hanno appiccato il fuoco.

L'auto è di proprietà di Roberto Scrano, 23 anni, sorvegliante alla Fiat che aveva posteggiato la sua macchina davanti al marciapiede, vicino alla sua casa. All'una e cinque i vigili del fuoco e le volanti della questura sono state chiamate in via Massena dove stava bruciando la vettura di Vincenzo Roma, 35 anni, impiegato alla cooperativa «Novafarese» che appalta lavori dalla Sip.

L'automobile, una Ford Record, è stata seriamente danneggiata. Pochi minuti dopo, all'1 e 20, terzo allarme in via Benevagienna, a due passi da piazza Santa Rita. Due o tre giovani, adottando una tecnica sperimentata in più occasioni, hanno aperto il deflettore della «850» di Salvatore Marras, 46 anni, sorvegliante Fiat, hanno gettato sui sedili imbottiti del liquido infiammabile appiccandovi il fuoco. L'auto è andata distrutta.

LE MANIFESTAZIONI

• Domani 20 giugno all'Hotel Sirio per il Rotary Club di Ivrea, il sig. Franco Foscale parlerà ai soci del Club sulla Rotary convention di Roma.

• Il 20 giugno, ore 21, **in piazza Falchera 9**, assemblea dei cittadini e delle forze sociali per discutere la bozza di deliberazione programmatica relativa **alla Revisione del piano regolatore generale.**

• Riunione al **Quartiere Lucento** giovedì, ore 21, viale dei Mughetti 8, consiglio su piano di lavoro.

• Oggi ore 21, hotel Jolly Ambasciatori, conferenza su «**Protesi rimovibile a distribuzione di forze mediante fili**» con i prof. Pier Sarre Borio e Mario Pezzoli.

• Oggi (ore 15-19) iscrizioni presso l'Assessorato allo Sport, via San Francesco da Paola 3, per **L'escursione in Val d'Ayas.**

• **Al Quartiere Madonna del Pilone**, giovedì 21 giugno, alle 20,30, via Bardassano 5, consiglio straordinario.

• **Incontro-dibattito** con la cittadinanza **questa sera, ore 21, a Orbassano**, in municipio, sul tema «**I cittadini e il fisco**». Verrà presentata un'indagine dell'ufficio comunale tributi con l'analisi dei redditi dei contribuenti.

• **Al Centro studi «Il triangolo»** si svolgerà oggi ore 21,30, via San Massimo 21 la conferenza su «**Un'alternativa esistenziale per l'uomo**».

ALROB a TORINO: VIA BOGINO 19 "ARTE DAL MONDO" ANTIQUARIATO

MOBILI IN STILE da TREVES
Corso G. Ferraris ang. Via Cernaia
Mobili in stile pregiati, mobili inglesi originali e nazionali, camere da letto, salotti. Prezzi di concorrenza - rateazioni. Posteggio auto cortile via Cernaia 17.

la sordità si vede di più

molto di più di un apparecchio acustico

Centro Consulenza Sordità TORINO
Via San Tommaso, 24
(ang. S. Teresa) - Tel. 537091 - 543356

Troverete sulla guida telefonica, sotto la voce Amplifon, l'indirizzo delle Filiali di: **ALESSANDRIA, ASTI, CUNEO, GENOVA, NOVARA, SAVONA, VERCELLI.**

amplifon

La più importante organizzazione europea per l'applicazione di protesi acustiche.
Oltre 70 Filiali e 1200 Centri Acustici in Italia

Tra due settimane via agli esami ecco le commissioni di maturità

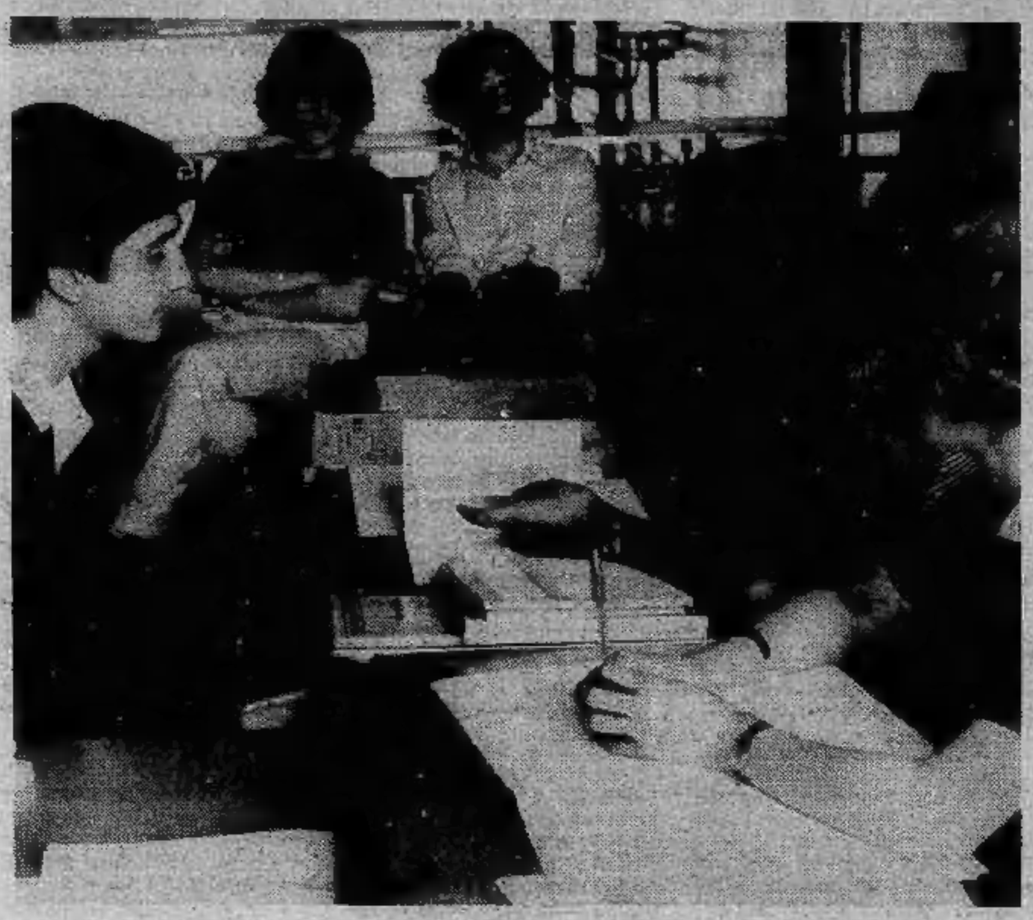

A due settimane dall'inizio degli esami di maturità pubblichiamo un primo elenco delle commissioni che esamineranno circa 13 mila studenti negli istituti di Torino e provincia.

MATURITA' TECNICA INDUSTRIALE

Prima commissione (meccanica): Istituto Avogadro (sez. A), Arti e mestieri (sez. A e B). Presidente: Antonio Leonardo Brescia, Melfi; commissari Benedetto Tonello, Pordenone, italiano; Michele Galluzzi, Alessandria, meccanica appl.; Giorgio Colletta, Savona, macchine; Antonino Agricola, Bologna, tecn. meccanica.

Seconda commissione (meccanica): «Avogadro» (sez. B), Da Vinci, Chivasso (sez. A e B). Presidente: Filippo Ladon, Mondovì. Commissari: Lidia Vaschetto, Pinerolo, italiano; Giuseppe Cacopardo, Napoli, meccanica appl.; Antonio Zecca, Lecce, macchine; Giovanni Guerrieri, Ragusa, tecnologia.

Terza commissione (meccanica): Avogadro (sez. C e D). Presidente: Enrico Marcon, Torino. Commissari: Natalia Viglino, Torino, italiano; Ciro Tantillo, Palermo, meccanica appl.; Gianfranco Otello, Rivarolo; macchine; Carlo Maugeri, Palermo, tecnologia.

Quarta commissione (meccanica): Avogadro (sez. B e C serali), Presidente: Piera Tricco, Chieri. Commissari: Angela Arietti, Moncalieri, italiano; Giancarlo Bernardini, Massa, mecc. appl.; Giorgio Caglieri, Fossano, macchine; Pasquale Laquidara, Cuneo; tecnologia meccanica.

Quinta commissione (meccanica): Avogadro (sez. A e D serali) e San Secondo (sez. A). Presidente: Giovanni Strozziero, Avellino. Commissari: Giuseppa Benintende, Nicosia, italiano; Franco Ogliino, Fossano, meccanica appl.; Giovanni Filtri, Torino, macchine; Michelangelo Lusso, Cuneo, tecnologia.

Sesta commissione (elettrotecnica): Avogadro (sez. A, B, C). Presidente: Guido Ricotti, Vercelli. Commissari: Giovanni Benino, Cairo Montenotte, italiano; Emperto Costamagna, Mondovì, elettrotecnica; Giuseppe Battaglia, Cuneo, misure elettriche; Antonio Loddo, Cagliari, impianti.

Settima commissione (elettrotecnica): Avogadro (sez. D, E, F, spec.). Presidente: Giorgio Guerrieri, Ragusa. Commissari: Liliana Campili Cortese, Milano; italiano; Franco Paolicchi, Moncalieri, elettrotecnica; Francesco Benzi, Casale Monferrato, misure elettriche; Sergio Barcellona, Alessandria, impianti elettrici.

Ottava commissione (elettrotecnica): Avogadro (sez. A, B, C, D serali), San Secondo (sez. A serale). Presidente: Salvatore Secci, Cagliari. Commissari: Giuseppe Di Prisco, Cava dei Tirreni, italiano; Fernando Giacchello, Cuneo, elettrotecnica; Pietro Veronesi, misure elettriche; Franco Rigola, Biella, impianti elettrici.

Nona commissione (specializzazione chimica conciaria): Baldracco (sez. A, B), Arti Grafiche Bodoni (sez. A e B). Presidente: Margheritino Carrabba, Torino. Commissari: Elsa Graffigna Quartara, Torino, italiano; Ugo Mariucci, Solofra, tecn. conciaria; Leonardo Surlpo, San Secondo di Pinerp, prod. comm. pelli; Adalberto Taddei, Milano, impianti grafici e disegno.

Decima commissione: Bodoni (arti fotografiche sez. A e B), (arti grafiche C). Presidente: Giovanni Gastaldi, Vercelli. Commissari: Girolamo Guido, Catania, italiano; Rodolfo Tritapepe, Roma, tecn. foto e cinema; Michele Nesci, Roma, merc. chim. ottica foto; Giuliano Levrero, Novi Ligure, tecn. graf.

Undicesima commissione (specializzazione chimica industriale): Casale (sez. A e D). Presidente: Diego Di Braccio, Biella. Commissari: Pietrina Lansia, Adrano, italiano; Enrica Cassissa, Genova, Sampierdarena, impianti chimici e disegno; Giuseppina Giordano, Cuneo, analisi chim. gen. e tecn.; Corrado Castagneto, Napoli, complem. chim. elettr.

Dodicesima commissione (chimica industriale): Casale (sez. C, E, A serale). Presidente: Paola Ruminelli, Genova. Commissari: Giovanni Martinese, Mondovì, italiano; Giuseppe Marzano, Vibo Valentia, imp. chim. e disegno; Bruno Curtetti, Cuneo, analisi chimica generale e tecnica; Maria De Fanis, Napoli, complem. di chim. e elettr.

Tredicesima commissione (Industria tintor.) Guarella (sez. A, B) Guarella (ind. tessile, sez. A), Casale (chim. ind. sez. B). Presidente: Giancarlo Rota, Moncalieri. Commissari: Ada Miano Petitta, Gela, italiano; Ermanno Corio, Collegno, an. chimica; Manfredo Di Bartolo, Como, finitura tessuti; Ugo Corbetta, Biella, analisi compos. e fabbrica tess.

Quattordicesima commissione (spec. costruzioni aeronautiche): VII Gruppo (sez. A, B, C). Presidente: Maria Balocco Cesano, Vercelli. Commissari: Carla Pigniero Cagna, Torino, italiano; Marcello Spacca, Novara, aeronautica e costr. aero; Giancarlo Pavese, Asti, macchine a fluido; Giancarlo Barni, Novara, tecn. aero.

Quindicesima commissione (spec. costruzioni aeronautiche): VII Gruppo (sez. D, E, F). Presidente: Laura Rey, Ivrea. Commissari: Sergio Montanaro, Alba, italiano; Angelo Maresca, Roma, aerotecn. e costr. aero; Vincenzo Serena, Città di Castello, macch. a fluido; Pietro Bonacci, Milano, tecn. aero.

Sedicesima commissione (sp. elettron. ind.): Pesno (sez. A, B). Presidente: Giuseppa La Valle Ruggeri, Lecce. Commissari: Ines Parisi, Salerno, italiano; Giuseppe Somma, Moncalieri, elettr. gen. misure el.; Marcello Matucci, Moncalieri, elettr. ind. contr. servomec.; Carlo Nadali, La Spezia; tecnol. gen. delle costr. elettr.

Diciassettesima commissione (spec. elettron. industr.) Pesno (sez. C, D). Presidente: Maria Massoni Avataneo, Cagliari. Commissari: Myla Pasqualucci, Messina, italiano; Alberto Ferrari, Bologna, elettron. gen. misur. elettriche; Santa Picciolo Isgrò, Moncalieri, elettron. ind. contr. servomec.; Giovanni Flore, Grugliasco, tecn. Gen. e delle costruz. edili.

DICIOTTESIMA COMMISS. (spec. elettron. industriale), Pesno (sez. A, B serali). Presidente: Maria L. Necelo, Savona. Commissari: Maria Passadore, Vigevano, italiano; Marcello Tamburini, Moncalieri, elettron. gen. misure elettr.; Donatella Picone, Velletri, elettron. ind. contr. servomec.; Renzo Crosato, Rivoli, tecnol. gen. e delle costr. el.

Diciannovesima commissione (spec. elettron. ind.), Pesno (sez. C serale) San Secondo (sez. A). Presidente: Giovanna Palazzolo, Casamicciola Terme. Commissari: Vicenza Paternoster Nuzzi, Gravina, italiano; Mario Abbate Daga, Milano, elettron. gen. misure elettr.; Donatella Picone Rosetti, Roma, elettron. ind. contr. servomec.; Umberto Torelli, Milano, tecn. gen. e delle costruz. el.

Ventesima commiss. (spec. informatica), Pesno (sez. A, B). Presidente: Mariannina Pastore, Milano. Commissari: Mirella Perotti, Torino, italiano; Pellegrino Villani, Napoli, elaborat. programm.; Domenico Avidano, Albenga, elettr.; Giovanni Palmintesta, Taranto, tecnol. gen. e delle costr.

Ventunesima commissione (spec. telecomunicaz.) Pininfarina (sez. A, C e A serale). Presidente: Pianciola Mobiglia, Torino. Commissari: Giovanni Quaranta, Campobasso, italiano; Luigi Sciagura, Milano; radiotec.; Andrea Carulli, Padova; telegraf. e telefon.; Enrico Oliboni, Venezia-Mestre, tecnol. gen. costruz. elettric.

Ventiduesima commissione (spec. telecomunic.) Pininfarina (sez. B, D, C serale). Presidente: Ter sa Piazza, Catania. Commissari: Anna Rossaro, Torino, italiano; Aldo Spriano, Casale Monf., radioelettron.; Renzo Cardarelli, Fermo, telegraf. e telefonia; Vinduino Caioni, Fermo, elettron. indust.; Domenico Pedà, Torino, tecnol. gen. e delle costr. elettr.

Trentesima commissione (spec. elettron. indust.), ITI di Grugliasco (sez. B, F, G). Presidente: Armando Fossati, Genova - Sampierd. Commissari: Vittoria Fiore, Corato, italiano; Silvano Porta, Casale Monferrato, elettr. gen.; Roberto Gurlan, Trieste, elettron. ind.; Giambattista Mergori, Carrara, tecnol. gen., e delle costruz. elettr.

Trentunesima commissione spec. elettron. industr.) ITI di Grugliasco (sez. C e H). Presidente: Marco Lusena De Sarmento, Milano. Commissari: Piergiorgio Follis, Asti; italiano: Luigi Carmazzo, Rivoli, elettron. gen.; Vincenzo Capone, Napoli, elettron. ind.; Aurora Barducco, Mondovì, tecnol. gen.

Trentaduesima commissione (spec. elettron. ind.) ITI di Grugliasco (sez. A, B, C, D serali). Presidente: Graziella Gerbino, Cuneo. Commissari: Anna Gallo Teodoro, Alessandria, italiano; Giuseppe Genovese, Messina, elettr. gen.; Giorgio Lando, Venezia, elettron. ind.; Giorgio Cane, Rivarolo, tecnol. gen.

Trentatreesima commissione, ITI viale Kennedy di Pinerolo (spec. Meccanica sez. A, B, C) Istituto tec. Rebaudengo (spec. elettrotec. Sez. A, spec. Meccanica, sez. A). Presidente: Maria Giuseppina Viplana Albani, Casale Monf. Commissari: Paola Tanini, Bergamo, italiano; Gaetano Vicari, Torino, meccan. appl. alle macch.; Giovanni Ganella, Moncalieri, macch. a fluido; Marco Ceccatini, Roma, elettron. gen.

Trentaquattresima commissione, Ist. Agnelli (spec. elettron. indust. sez. A; spec. elettrotec. sez. A; spec. meccan. SEZ. A). Presidente: Lilla Boccalatte, Casale Monferrato. Commissari: Bruna Tonolli, Trento, italiano; Vincenzo Bongiovanni, Rivoli, elettron. gen.; Angelo Vercasca, Savona, elettron. ind.; Antonio Leserri, Moncalieri, tecnol. meccanica.

Tredicesima commissione (spec. meccanica) Galvani di Torino (sez. A, B, A serale). Presidente: Marina Bodrato, Chieri. Commissari: Silvia Loprete, Messina, italiano; Luigi Aiello, Rivarolo, mecc. applic.; Domenico Peri, Sant'Agata Militello, macchine a fluido; Giuseppe Caruzzi, La Spezia, tecnol. mecc.

Trentaseiesima commissione, Galvani di Torino (spec. meccanica, sez. B serale; spec. elettron. indus. sez. A e B). Presidente: Emilia Movili, Alessandria. Commissari: Frida Malan, Torino, italiano; Raimondo Riggi, Moncalieri, meccan. applic.; Pietro Veraldi, Torino, macchine a fluido, Andrea Manella, Moncalieri, tecnol. gener.

Trentaseettesima commissione (spec. elettron. indus.), Galvani di Torino (sez. A, B, C serali). Presidente: Alba Garrone Cattaneo, Casale Monf. Commissari: Armando Borlolotto, Udine, italiano; Leonardo Buscaglia, Milano, elettron. generale; Florenza Golferini, Padova, elettron. ind.; Antonio Muratore, Moncalieri, tecnol. gen.

Trentottesima commissione (spec. elettrotec.) Istituto internazionale di Torino (sez. A, B, B serale). Presidente: Francesco Di Fazio, Torino. Commissari: Clara Fabrizi Nanni, L'Aquila, italiano; Riccardo Spano, Torino, elettrotec. generale; Roberto Carlone, Milano, misure elett.; Pietro Ferraro, Fossano, imp. elettr.

Trentanovesima commissione (spec. Industrie metalmeccaniche) Istituto internazionale di Torino (sez. A, A e B serali). Presidente: Pierpaolo Cairello, Alessandria. Commissari: Maria Silvana Alice, Ivrea, italiano; Pietro Ratti, Alessandria, tecnol. meccan.; Gina Dini, Rimini, elementi di diritto econom.; Pierangelo Carando, Vercelli; studi di fabbricaz. e disegno.

Quarantesima commissione, Istituto internazionale (spec. Elettrotecn. sez. A ser.; spec. Industriale metalm. sez. C e D serali). Presidente: Morosini Savoca, Torino. Commissari: Fedora Gizzi, L'Aquila, italiano; Carlo Campanini, Torino, elettrotec. gen.; Mario Tullta, Rivoli; mis. elettr.; Cesare Damartini, Asti, tecn. mecc.

Quarantunesima commissione: spec. elettr. ind., Istituto Sant'Ottavio (sez. A, B, C). Presidente: Franco Robussi, Casale Monferrato. Commissari: Maria Balbina Viglione, Gamogli, italiano; Giuseppe Gennaro, Casale Monf.; elettr. gen.; Attilio Tognini, Carrara, elettron. ind.; Giovanni Berra, Torino, tecnol. gen.

Quarantaduesima commissione: Istituto Tecnico Spagnesi (spec. elettron. ind. sez. A, B e A serale; spec. chim. ind., sez. A e A serale). Presidente: Carla Gigli Cuggudda, Torino. Commissari: Maria Grazia Biggiero, Caserta, italiano; Mario Giammusso, Rivoli; elettron. gen. e mis. elettr.; Mario Ballarin, Roma, elettron. ind.; Maria Rosa Bianco, Torino, analisi chimica.

Gli stranieri in città dovrebbero essere il 4 per cento in più che nel '78

Tre milioni di turisti a Torino

Per la stagione appena iniziatasi Torino attende una folla di turisti che gli esperti valutano intorno al quattro per cento in più rispetto all'anno scorso, quando si ebbero due milioni circa di presenze. Ciò pur calcolando che nel 1978 vi furono punte eccezionali soprattutto nei mesi in cui ebbe luogo in duomo l'ostensione della Sindone, che portò a un incremento del cinquanta per cento dei visitatori e che raggiunse in settembre la cifra record di 270 mila persone.

E' un turismo «rapido» che in genere si sofferma da noi per due giorni, comprendendo Torino in un itinerario più vasto e che vede, nell'ordine, francesi, svizzeri, inglesi e tedeschi.

Attualmente la capacità di ospitare turisti è discreta, con 338 esercizi, per un totale di 6750 camere e di 11.853 letti. Gli esercizi considerati extra-alberghieri, comprendenti colonie montane, case di cura, rifugi albergo e convitti, sono 14 con una disponibilità di 446 camere e 821 letti. Più difficile la situazione dei campeggi per chi si avvicini a Torino considerandola esclusivamente località post-alpina e pensando quindi a una sistemazione con la propria roulotte o in campeggio. Gli esercizi in questo settore sono praticamente due, con 470 letti in totale.

Occorre però effettuare una distinzione per comprendere anche quelle località che, a rigore, sono fuori della cintura, già disseminate nel verde, e offrono comunque una buona base per chi cerchi una sistemazione tipo *camping* vero e proprio. A questo proposito vi sono possibilità di scelta in Torino: Riviera sul Po, corso Moncalieri 422, con una disponibilità di 150 posti, e Villa Rey, la Strada Superiore di Val San Martino 27, con 320 posti.

Appena fuori dalla cinta urbana vi sono due possibilità ad Avigliana, una a breve distanza dal lago, con 160 posti, e una per «roulottisti» con 360 posti. Altri 440 posti sono a Caselette e 600 posti un po' più lontano, a Lanzo, ma sempre a breve distanza se si considera la strada e la possibilità di raggiungere il *camping* in macchina.

Roger Autmann, un turista che con la propria famiglia è già venuto a Torino negli scorsi anni, conferma: «*Quello che c'era da vedere in città, monumenti, musei, gallerie, lo abbiamo già visto, per cui ci spostiamo preferibilmente verso il verde o con un itinerario preciso che ci siamo prefissi fin da casa, oppure in tutta libertà, spostandoci come ci sentiamo di fare e scegliendo di volta in volta dove trascorrere la notte. Non abbiamo roulotte, ma una macchina, per cui è ovvio che ci serve un albergo*».

Con la macchina il turista può spostarsi ancora più in fuori della cintura torinese e raggiungere località in cui è possibile trovare una sistemazione alberghiera buona, ad Andrate, a Bardonecchia, Bussoleno, Cesana, Claviere, Pragelato, Sauze d'Oulx, Sestriere, Torre Pellice, località del resto prescelte anche da chi preferisce il *camping* vero e proprio.

Per far conoscere meglio Torino e la regione piemontese, l'assessorato al Turismo ha organizzato le «Visite guidate», di cui già abbiamo detto, e che si sono iniziate il 1° maggio, con la possibilità di raggiungere Acqui Terme, Sezzadio e Montaldo, visite che si susseguono ogni martedì e giovedì e che vanno ottenendo un lusinghiero risultato; proseguiranno fino a metà settembre ed è presumibile che, nel pieno dell'estate, vi sarà un incremento anche nei partecipanti, soprattutto quando l'itinerario si prospetta più allettante.

Il turista che giunge a Torino, senza conoscerla, vuole avere due assicurazioni: la certezza di potervi comodamente pernottare a un prezzo modico (e il problema del prezzo vale anche per i ristoranti), e la possibilità di sapere che vi è qualcosa di meritevole da vedere. La seconda aspirazione spiega come, in fondo, Torino non sia ancora sufficientemente conosciuta all'estero. Ne è riprova il caso di due coniugi che, giunti da Chambéry per soffermarsi poche ore, vi sono poi rimasti tre giorni.

Una propaganda più massiccia e capillare comporterebbe una campagna pubblicitaria e qui, invece di espandersi, ci si è trovati in un regime di economia. L'Ente del Turismo oggi dipende dalla Regione e i problemi di bilancio sono una realtà che non può essere ignorata; si spera solo, in un prossimo futuro, di poter fare di più, a tutti i livelli.

Che cosa vanno a guardare i turisti: a parte il centro storico che li attrae di per sé, come scenario «in cui nacque l'Italia», con il perimetro che circonda Palazzo Reale, la cappella della Sindone, Palazzo Madama e Palazzo Carignano, il turista fa un salto fino alla Mole, che magari conosce già in cartolina o per averla vista in qualche libro presentata come curiosità architettonica e sale fino alla sommità con la modica cifra di 500 lire (l'ascensore non funziona ai lunedì).

Il museo del cinema, pur compreso nel periodo di cui dicevamo, è poco conosciuto e anche qui sarebbe opportuna un'opera pubblicitaria di lancio che per varie ragioni è fino a oggi mancata. Il Museo Egizio, il secondo per importanza dopo quello del Cairo, è meta d'obbligo per i turisti, anche se le difficoltà non mancano, sia per la mancanza di personale sia perché non tutto il copioso materiale raccolto può essere esposto per mancanza di spazio.

Nel complesso i turisti ci sono e potrebbero anche avvicinarsi in settembre ai tre milioni se vi fossero manifestazioni tali da attirarli, come avvenne per la Sindone. Il problema di fondo è che la città non è mai stata considerata essenzialmente «turistica», che all'estero è riguardata soprattutto come «centro industriale» e che, quando viene scoperta, magari in una visita casuale, rivela ai visitatori tesori e bellezze sotto ogni aspetto inattese.

L'idea di particolari «buoni» per favorire i turisti sotto ogni aspetto, anche per acquisti spiccioli — tipo i buoni benzina o altro carburante —, è stata in genere non accolta o senz'altro accantonata considerando come i visitatori, soprattutto se francesi, svizzeri e tedeschi, siano già fortemente avvantaggiati trovandosi fra noi per il cambio della moneta per cui hanno la possibilità, con spesa minima, di trascorrere una vacanza insolita se ancora non conoscevano Torino o di riscoprire una città amica se già l'avevano vista in precedenza.

C'è anche un cervello elettronico, ma spesso non funziona

Ogni anno l'estenuante maratona per prenotare un posto in treno

Quasi impossibile anche avere informazioni - Unica soluzione: la coda

Si ripete, a Porta Nuova, lo spettacolo di ogni anno per prenotare i treni di coloro che stanno per andare in ferie. Sembra troppo facile dare la colpa del disagio alle cosiddette «nuove tecnologie».

Per prenotare uno o più posti in treno vi sono tre possibilità: telefonare da casa alla Sip facendo il 110 e dando il proprio numero telefonico affinché tale servizio venga poi addebitato sulla prossima bolletta telefonica. Oppure recarsi presso un'agenzia-viaggi o, strada più immediata ma più impraticabile di tutte, recarsi di persona a Porta Nuova.

Vediamo il primo caso. Ieri mattina abbiamo provato anche noi, dopo le proteste di vari lettori, a fare il 110. Le signorine sono poche, le chiamate molte. Risultato: dalle 10,02 abbiamo atteso che il 110 rispondesse fino alle 10,08. Altro ostacolo: il 110 non riesce, a sua volta, a comunicare con l'ufficio prenotazioni di Porta Nuova: dato il sovraccarico, il personale non è in grado di rispondere al telefono, per cui le comunicazioni si sprecano e alla fine si rinuncia.

Seconda possibilità: recarsi da un'agenzia turistica, ossia una agenzia-viaggi, che fa normalmente questo servizio. Ne abbiamo provate tre. Risultato identico. «*Non possiamo prenotare nulla se da Porta Nuova non ci rispondono al telefono. Sono due giorni che andiamo avanti così e di certo non siamo in grado di restare con il ricevitore in mano per oltre un quarto d'ora poiché abbiamo anche altro da fare*». «Altro» certamente più redditizio, ammettiamolo, di quanto può esserlo una prenotazione ferroviaria. Quindi si esce sconsolati dall'agenzia-viaggi e si decide di «affrontare di petto» il problema. Si sceglie cioè forzatamente la terza via e si va a Porta Nuova, alla biglietteria. Qui siamo nel caos più totale.

Gli sportelli per le prenotazioni dei posti in treno sono tre. Tutti e tre raggiungibili solo con lunghe code che hanno una durata «normale» dai quarto d'ora fino ai tre quarti d'ora e anche oltre. L'ora migliore è verso le 13-13,30, quando la gente va a mangiare, ma proprio in quell'ora vanno anche a mangiare gli impiegati e il servizio in genere si riduce. Perché code così lunghe?

Innanzi tutto ci sono le «tecnologie più avanzate» che rendono tutto problematico. L'impiegato ascolta la richiesta del viaggiatore — dove vuole andare, non che treno, a che ora, quanti posti vuol prenotare e dove (vicino alla porta o al finestrino, affiancati o di fronte, ecc.) — e passa tutto alla macchina premendo tasti diversi. Dal «cervello elettronico» la macchina risponde se ci sono i posti desiderati oppure no. Per avere la risposta occorrono almeno due o tre minuti.

L'utente discute, soprattutto se i posti non ci sono, domanda se è possibile prendere un altro treno, poi alla fine, se riceve la prenotazione, paga, magari con un biglietto da 50.000, e l'impiegato si alza e va a cambiare la banconota per dargli il resto. Passano altri quattro minuti. La coda non si muove.

Ma vi sono anche due imprevisti: uno è l'eventualità di fare la coda inutilmente. Si attende, ad esempio, mezz'ora, poi ci si sente rispondere che sul diretto Torino - Savona - Ventimiglia delle 12,15 non esiste possibilità di alcuna prenotazione. Niente da fare. Un inconveniente a cui sarebbe possibile ovviare benissimo esponendo un elenco con i treni «non prenotabili». L'altro imprevisto, ancora più fastidioso, è che la macchina selezionatrice, quell'implacabile congegno che fissa i posti e li prenota, si inceppi.

Nella settimana scorsa ciò è avvenuto due volte. Quando il «cervello elettronico» si stanca e va in *tilt*, l'impiegato non può farci nulla, allarga le braccia, la coda si ferma di colpo. A non fermarsi sono le imprecazioni di chi, in coda, sudato, si domanda perché mai tutti gli anni debbano ripetersi queste scene.

Le Ferrovie rispondono: perché gli utenti prenotano in genere con troppo poco anticipo e tutti contemporaneamente. Risulta che ciò è vero solo in parte. C'è gente in coda che prenota il treno per Reggio Calabria e che partirà fra un mese. Che poi nel periodo delle ferie ci sia maggior traffico di viaggiatori è prevedibile. Come si aggiungono treni straordinari, perché non favorire, con «misure straordinarie», anche le prenotazioni dei posti?

r. ross.

ISTITUTO
LEONARDO DA VINCI
10123 TORINO - VIA GIOLITTI 33
Telefoni: 832.503 - 872.347

RECUPERO ANNI
ABBREVIAZIONE DEGLI STUDI

LICEO SCIENTIFICO
RAGIONIERI - GEOMETRI
PERITI INDUSTRIALI
(MECCANICI - ELETTRONICI - ELETTROTECNICI)

CORSI:
DIURNI - PRESERALI - SERALI

Organizzazione scolastica
MINERVA
LEONARDO DA VINCI

CONVITTO - SEMICONVITTO

LA MIMOSA
boutique di artigianato al servizio della
MODA FEMMINILE
Presenta le sue novità
PRIMAVERA - ESTATE 1979
stile, gusto, raffinatezza e la cortesia della vecchia Torino
Via Provana 7 (angolo via Mazzini 31)
Tel. 837.212 Torino

Precisazioni dell'Inps sul periodo non retribuito

Deputati, senatori e consiglieri comunali in aspettativa nel periodo del mandato

L'art. 31 della legge 20-5-1970 n. 300 (Statuto dei lavoratori) prevede per i lavoratori eletti membri del Parlamento nazionale, delle Assemblee regionali o investiti di altre funzioni pubbliche elettive, nonché per i lavoratori chiamati a coprire cariche sindacali, provinciali e nazionali, il diritto di essere collocati in aspettativa non retribuita per tutta la durata del loro mandato.

Sancisce, altresì, che i periodi caratterizzati dall'aspettativa sono utili ai fini della misura e del diritto alla pensione dell'assicurazione obbligatoria invalidità, vecchiaia e superstiti e degli altri trattamenti sostitutivi, a meno che per gli interessati sia prevista, in relazione all'attività espletata durante i periodi in parola, apposita forma previdenziale.

In sede di attuazione della norma sono sorti alcuni problemi interpretativi riguardanti i soggetti aventi titolo ai benefici, i periodi oggetto del riconoscimento medesimo. Questi problemi sono stati recentemente risolti dall'Inps con le seguenti precisazioni:

1) **«per lavoratori chiamati ad altre cariche pubbliche elettive»** s'intendono, oltre i lavoratori eletti Consiglieri Comunali o Provinciali (Sindaci, presidenti di giunte, assessori) i lavoratori chiamati alla carica di Presidenti, vice Presidenti di ospedali, di aziende municipalizzate od altre cariche pubbliche cui si accede per elezione, anche di secondo grado, sulla base del voto espresso dalle assemblee elettive;

2) **«per lavoratori chiamati a ricoprire cariche sindacali nazionali o provinciali»** s'intendono i lavoratori chiamati a svolgere compiti di direzione nazionali o provinciali nelle associazioni di cui all'art. 19 dello Statuto dei diritti dei lavoratori anche se designati dalle associazioni stesse a rappresentarle in enti ed organizzazioni pubbliche. Eguale criterio si applica anche per i rappresentanti di associazioni sindacali dei datori di lavoro e dei lavoratori autonomi che abbiano analoghe caratteristiche e si trovino nella stessa situazione dei rappresentanti delle associazioni dei lavoratori dipendenti;

3) **«devono essere riconosciuti figurativamente i periodi di aspettativa successivi all'11 giugno 1970 in corrispondenza dei quali è stata ricoperta la carica che ha dato luogo all'aspettativa medesima»**. Ne sono esclusi i periodi di aspettativa eventualmente fruiti prima del conferimento o al termine della carica, ovvero nell'intervallo fra due cariche;

4) il riconoscimento ai fini pensionistici deve aver luogo nella gestione previdenziale alla quale risulta iscritto il lavoratore interessato al momento del collocamento in aspettativa. L'accreditamento dei contributi figurativi nell'assicurazione invalidità, vecchiaia e superstiti va effettuato anche quando il lavoratore in dipendenza di diver[illegible]ttività sia pure iscritto ad a[illegible] forme di previdenza, con riconoscimento del periodo presso queste ultime gestioni pensionistiche;

5) non è possibile l'accreditamento dei contributi figurativi nel caso in cui per l'attività svolta dal lavoratore in dipendenza della carica che ha dato origine all'aspettativa sia prevista l'assicurazione generale invalidità, vecchiaia e superstiti, o forme sostitutive della stessa. Fermo restando tale principio i contributi figurativi devono essere accreditati integralmente ai lavoratori che, per l'impegno richiesto dalla carica ricoperta, non sono in grado di svolgere attività lavorativa in atto al momento della nomina;

6) il lavoratore collocato in aspettativa con diritto all'emolumento ridotto o che svolga durante il periodo di aspettativa altra attività subordinata, ha diritto all'accreditamento dei contributi figurativi in quota integrativa, pari all'eventuale differenza tra l'intero contributo figurativo altrimenti spettante per il contributo dovuto in relazione all'emolumento percepito;

7) il riconoscimento della copertura assicurativa si ottiene a domanda da presentare all'Inps corredata dalla documentazione necessaria a dimostrare il relativo diritto; la presentazione della domanda non è soggetta a termini di decadenza;

8) l'importo del contributo da accreditare è commisurato alla retribuzione della categoria e qualifica professionale posseduta dall'interessato al momento del collocamento in aspettativa e deve essere di volta in volta adeguato in relazione alla dinamica salariale e di carriera della stessa categoria e qualifica. I contributi figurativi sono pertanto equiparati a quelli effettivi versati in costanza di rapporto di lavoro, per i lavoratori appartenenti alla stessa categoria dell'azienda della quale il lavoratore è stato posto in aspettativa.

p. m.

Per la ragazza proposta l'assoluzione

Chiesti 10 anni in tutto per i quattro di L.C.

Un totale di dieci anni e quattro mesi sono stati chiesti dal pubblico ministero per quattro dei giovani arrestati il 17 maggio scorso per i disordini verificatisi in piazza Statuto durante una manifestazione organizzata da Lotta Continua per protestare contro il fatto che l'amministrazione comunale aveva messo il Palazzo dello sport a disposizione dell'onorevole Almirante per un comizio.

Per il quinto imputato, la diciottenne Laura Bianco, accusata di aver portato nella borsa un passamontagna, ha chiesto l'assoluzione.

La condanna a due anni e otto mesi è stata chiesta per Pietro Glorioso, 20 anni, Silvano Beltrame e Antonio Colonna, entrambi venticinquenni. Per Fabio Basadonna, 17 anni, data la minore età, il dott. Mileto ha chiesto due anni e quattro mesi.

Per tutti gli imputati il pubblico ministero ha chiesto la concessione delle attenuanti generiche, essendo incensurati e studenti lavoratori, in compensazione delle aggravanti.

Il magistrato ha chiesto anche il proscioglimento, per insufficienza di prove, dall'accusa di aver fabbricato le bottiglie molotov che erano state lanciate contro le forze dell'ordine durante la manifestazione. «*Anche se di solito* — ha detto il magistrato — *chi lancia questo genere di ordigni è anche colui che li ha fabbricati, in questo caso non esistono prove in tal senso*». Secondo il dott. Mileto non sarebbero stati neanche gli imputati a lanciare le bottiglie incendiarie contro la polizia.

«*Non si deve però accettare* — ha detto — *la tesi che siano stati arrestati grazie ad una montatura della polizia stessa che, se avesse agito in tal senso avrebbe potuto spingere ben oltre, contestando agli imputati fatti ben più precisi*».

Hanno quindi preso la parola i difensori: gli avvocati Guidetti Serra, Lamacchia, Enrichens, Rogolino, Anna Fusari e Trucco.

Domani la festa della Consolata

La Consolata, patrona della città, avrà domani la sua annuale festa. Oggi, vigilia della celebrazione, il santuario si è aperto alle 5,30 e resterà fino all'una di notte accessibile ai fedeli. Alle 21 funzione dei pellegrinaggi presieduti dall'Arcivescovo mons. Anastasio Ballestrero. Seguirà la veglia di preghiera e alle 24 la messa.

Domani mattina il santuario si riaprirà con la prima messa delle 5,30. Alle 11 si svolgerà la concelebrazione presieduta dall'arcivescovo; alle 12 recita della supplica con adorazione eucaristica e invocazione per gli ammalati; alle 15 incontro per i bambini. Alle 17 concelebrazione con il vescovo di Pinerolo mons. Giachetti. Alle 18 concelebrazione con il vescovo ausiliare mons. Maritano.

Alle 21 l'arcivescovo guiderà la solenne processione che per i torinesi è un rito tradizionale. Per i lavori di riassetto in via Garibaldi, il percorso subirà alcune modifiche: partirà da via della Consolata e, transitando per piazza Savoia, raggiungerà via Corte d'Appello, via Milano, quindi piazza della Repubblica, piazza Emanuele Filiberto, via Giulio, per fare quindi ritorno al santuario.

Scomparsi due detenuti in permesso a Lourdes

Due detenuti delle Nuove per rapina, tentato omicidio e porto d'armi — chiesto e ottenuto un permesso per un pellegrinaggio a Lourdes — sono fuggiti durante il viaggio.

Il pelligrinaggio ha avuto inizio il 15 maggio scorso.

I due «pellegrini», Evangelista Giustozzi di 27 anni, e Antonio Ferrara di 35 anni non hanno più fatto ritorno al carcere. Alcuni giorni fa fonogrammi di ricerca hanno raggiunto i posti di frontiera, i comandi di polizia e dei carabinieri, ma dei due non si è avuta notizia.

La Fiat informa le famiglie che i bambini del soggiorno estivo di Marina di Massa sono giunti regolarmente a destinazione.

Incidente che nel '76 costò la vita ad un automobilista di Cuorgnè

Casellante sotto processo a Ivrea: dimenticò di abbassare le sbarre

Viene rievocato stamane in tribunale ad Ivrea uno dei tanti mortali incidenti avvenuti negli ultimi anni lungo la linea ferroviaria Torino--Pont Canavese. Oggetto dell'odierno dibattito è l'incidente accaduto il 26 giugno 1976 al passaggio a livello numero 25 della Canavesana, poco oltre Courgné. Vittima il quarantunenne Mario Boetto, commerciante di Cuorgné, che a bordo della propria 500 attraversò i binari mentre sopraggiungeva un'automotrice diretta a Pont.

Secondo l'indagine istruttoria, responsabile del disastro fu la casellante Rosa Antonietto, di 69 anni, di Cuorgné, la quale si sarebbe dimenticata di abbassare le sbarre del passaggio a livello. La donna è difesa dall'avv. Maggi di Ivrea.

● In un altro dibattimento siederà sul banco degli imputati il ventinovenne Antonio Vitella, detenuto per aver commesso recentemente alcuni furti. E' accusato di tentata estorsione ai danni del proprietario di un bar di Cuorgné, Giampiero Bruno, di 43 anni.

«*Attento* — gli avrebbe detto — *sono uno dei capi di un'organizzazione mafiosa che ha sede a Torino. Vogliamo da te 8 milioni o saranno guai*». Il barista, senza spaventarsi, riferì ogni cosa ai carabinieri, che fermarono il Vitella. Questi però negò e, in mancanza di indizi precisi, i militi lo lasciarono libero. Due giorni dopo il giovane tornò alla carica del barista, invitandolo a riscuotere anche tangenti presso altri negozianti della sua zona.

Prima di andarsene il Vitella fissò un appuntamento al Bruno. «*Ci vedremo domani sera alla stazione*». All'appuntamento si recarono però anche i carabinieri che questa volta lo ammanettarono. Il giovane — difeso dagli avvocati Musumeci e Coda — ha sempre negato ogni addebito.

Ieri a Chieri

Ragazzo precipita mentre gioca: grave

Mario Benedicenti, 14 anni, residente a Chieri, in via Tetti Borra 20, è ricoverato alle Molinette per trauma cranico-facciale, frattura del palato e profonda ferita sotto la mandibola destra. I medici si sono riservata la prognosi. Mentre giocava su un'impalcatura, che i muratori avevano innalzato davanti alla sua abitazione, per lavori di restauro, è caduto da circa quattro metri di altezza.

Allo zoo

Pittori in gara

Le bestie in posa per i pittori. Allo zoo, un gruppo di pittori si è cimentato nel ritrarre, a scelta, animali ospiti dello zoo di Torino, lungo le rive del Po. Gli artisti, sulla scia di quanto è già avvenuto con folti gruppi di studenti, si sono cimentati spiegando, con i colori, come hanno visto e come interpretano gli animali, anche immaginandoli al di là della gabbia, magari nella giungla o nella savana, ossia nel loro ambiente naturale.

Della chiesa di S. Croce a Poirino

Restaurato il campanile

Il 21 giugno dello scorso anno un fulmine si abbatté sul campanile della chiesa di Santa Croce a Poirino, che il Brossa, nelle sue «Memorie storiche», aveva definito «*gioiello delle chiese del paese*». In effetti, guardando il panorama di Poirino, dopo il campanile civico, inconfondibile anche a grande distanza, si nota subito la chiesa di Santa Croce, che domina con linee architettoniche tutte proprie il centro storico del paese.

I danni causati dalla folgore furono ingenti; un profondo squarcio si aprì sul campanile e anche la caratteristica cupola ovale della chiesa venne seriamente danneggiata. Ora, dopo molti sforzi, i lavori di restauro sono terminati e, come fa rilevare il priore della confraternita Davide Brossa, «*i costi sono stati interamente coperti dal contributo dell'Amministrazione comunale e dalle numerosissime offerte di privati che con questo gesto hanno voluto dimostrare il loro attaccamento ai "Batù bianc"*», nome con cui la gente chiama la confraternita dei Disciplinati di Santa Croce.

Durante la festa del ringraziamento è stata scoperta una lapide a ricordo dell'evento. L'epigrafe latina vergata sul marmo dice: «*Fulgur conditum tertia vigilia A.D. XI Calendas Julias 1978*». Una simile epigrafe si trova nel museo archeologico di Luni. In questo modo sarà ricordato ai posteri il fulmine che ha distrutto il campanile di Santa Croce.

Ma i lavori per la conservazione di questo storico monumento non sono ancora terminati. «*Sempre con il contributo di enti pubblici e privati* — spiega ancora il priore Brossa — *contiamo di procedere ad altri lavori, quali il ripristino della decorazione della facciata, coro a stalli lignei e meridiana esterna*».

Con un contributo della Regione è stato anche restaurato di recente l'ottocentesco organo della chiesa. Rimane da stabilire se la nuova amministrazione comunale, recentemente formatasi dopo una lunghissima crisi, sarà disponibile a fornire un contributo per i restauri ancora necessari, secondo quanto prevede anche il Concordato per la tutela dei luoghi di culto, per permettere di migliorare il grado di conservazione della chiesa.

SULLA TORINO-AOSTA

Pace fatta tra pendolari e ferrovie

Con telegramma inviato dal compartimento delle Ferrovie di Torino alle stazioni di Ivrea, Caluso e Strambino, nel quale si dà comunicazione della decisione delle Ferrovie di revocare il divieto di ammissione al treno 3042 in partenza da Ivrea per i viaggiatori diretti a Strambino e Caluso, si è conclusa la vertenza che vedeva opposti i pendolari della zona di Strambino e Caluso e le Ferrovie dello Stato.

Il contrasto era sorto mesi or sono a seguito del provvedimento della direzione compartimentale torinese di consentire l'accesso al treno 3042, che quotidianamente collega Ivrea con Torino, solo ai viaggiatori con percorrenza superiore ai 20 chilometri. Di conseguenza venivano a trovarsi nell'impossibilità di usufruire del mezzo di trasporto quei cittadini, in gran parte lavoratori della Olivetti, che da Ivrea si recavano a Caluso e viceversa.

La decisione della direzione delle F. S. era motivata dalla necessità di contenere il numero dei viaggiatori sul convoglio in questione che, trainato da motrice del tipo AL772, può sopportare un carico massimo di 140 persone. Questo limite, secondo le Ferrovie, veniva continuamente superato, pregiudicando la regolarità e la sicurezza del servizio. Da qui il provvedimento di consentire l'accesso al treno solo ai viaggiatori diretti a Chivasso ed oltre.

A questa decisione seguivano violente reazioni dei pendolari di Strambino e Caluso che, prima ignorando il divieto e continuando ugualmente a servirsi del treno, e poi con una serie di manifestazioni di protesta, culminate con il blocco per diverse ore del convoglio in questione, iniziava un polemico braccio di ferro con la direzione ferroviaria, conclusosi con la capitolazione di quest'ultima, che in pratica, con il telegramma di questi giorni, s'è rimangiata il provvedimento.

«*E' prevalso il buon senso* — dicono i pendolari — *l'iniziativa delle Ferrovie, per fortuna revocata, era in gran parte immotivata. Il dato secondo cui il treno in oggetto sopporta un carico di viaggiatori eccessivo è inesatto, anzi non si è mai notato un superaffollamento eccessivo. Pertanto ci sembra giusto che il compartimento di Torino sia ritornato sulle sue decisioni*».

NOTIZIE DI CRONACA

● «*Zio Tom*», il *pellicciaio* di via Di Nanni che nel febbraio del '78 *uccise* per errore un ragazzo sparando a dei ladri in fuga, è stato *condannato a due anni e otto mesi* per omicidio colposo: Alfredo Cutaia, 32 anni, è stato processato ieri dalla prima sezione del tribunale di Torino. Dovrà anche pagare ai genitori della vittima, Giuseppe Padovani, 18 anni, *14 milioni* che serviranno ad istituire una *borsa di studio* in memoria del ragazzo.

● *Arrestato* un *amico di Giorgio De Palma*, 19 anni, via Scialoia 20 bis, che l'altra sera è stato ferito da un agente di ps in borghese, mentre insieme ad un gruppo di *scalmanati* stava per sopraffare il poliziotto. Alle *Nuove* è finito *Pasquale Donatiello 24 anni*, via Isonzo 62, pregiudicato. Avrebbe fatto parte del gruppo che ha aggredito l'agente che era in compagnia della fidanzata.

● *Panico* ieri alle 13,30 nell'agenzia n. 2 della Banca Subalpina in corso Orbassano angolo via Gorizia. Cinque *rapinatori*, giovani a viso scoperto armati di *pistola*, hanno *aggredito* le due guardie giurate e messo al muro impiegati e clienti. Sono fuggiti con un bottino di *settanta milioni*.

● Ancora un *attentato* al dancing «*Charlie Brown*» di Sant'Ambrogio di Susa. Ieri mattina alle 11 sono stati fatti scoppiare alcuni candelotti di dinamite contro il retro del locale. L'*esplosione* fortissima ha provocato gravi danni. E' il secondo attentato in poco tempo al locale. Due settimane fa era stata *incendiata* l'abitazione del custode. Si pensa ad un *racket* di stampo *mafioso*.

Il marito **Giovanni**, le figlie **Carla** e **Mariagrazia**, i generi **Tommaso** e **Sandro** coi nipoti **Simonetta** e **Davide**, annunciano addolorati la perdita improvvisa e prematura della cara mamma

Silvia Canta in Cappato

I funerali avranno luogo mercoledì 20 ore 10,30 partendo dall'abitazione a Montalenghe.
— **Montalenghe**, 18 giugno 1979.

Emilia, Giovanni Lomagno e mamma partecipano al vivo dolore della famiglia Cappato e della cara Ginetta per la perdita improvvisa della mamma **SILVIA**.

Le famiglie **Bario** e **Durando** si uniscono al dolore della famiglia Cappato.

Mario, Cecilia, Gigi, Ilaria e mamma piangono con Mariagrazia e Carla.

Partecipano al dolore di Mariagrazia e famiglia per l'immatura scomparsa della madre signora

Silvia Canta Cappato

Giuseppe Drammi
Corrado Drammi
Giuseppe Marchese
Marielle Braggio
Domenica Raimondo
Marialuisa Tarugi
Antonio Fortani
Maria Beatrice Rinoldi.

Improvvisamente è mancata

Elisa Basilli ved. Richard

Addolorati lo annunciano il figlio **Giovanni** con la moglie **Elda Aimone**, la adorata nipote **Paola** ed i parenti tutti. Funerali oggi, martedì, alle ore 16,30, partendo dall'abitazione dell'estinta, via Dinaudi 21.
— **Saluzzo**, 19 giugno 1979.

Cristianamente è mancato

Sergio Romolo Capra

Tristemente l'annunciano: la moglie **Rosina Bergero**, cognati ing. **Ugo Borriello, Michelangelo, Maria, Giuseppina, Angiolina** e **Emilia Bergero**, nipotini e parenti tutti. Funerale oggi ore 16 da via Picco 17.
— **Venaria**, 19 giugno 1979.

E' mancata improvvisamente

Elisabetta Riva

Angosciati ne danno il doloroso annuncio il fratello **Vincenzo**, la nipote **Liliana**, il fratello **Domenico** e i nipoti. I funerali avranno luogo mercoledì 20 alle ore 14,30 nella chiesa Santa Rosa (via Beaulard), indi la cara salma proseguirà per Occhieppo Inferiore. Si dispensa dalle visite.
— **Torino**, 17 giugno 1979.

Cristianamente è mancata

Maria Comaglia in Cattaneo

Ne dànno il doloroso annuncio: la mamma, i figli, la nuora, il nipote e parenti tutti. Funzione mercoledì 20, ore 10,15, parrocchia S. Agnese, indi la cara salma proseguirà per Masio (Alessandria). La presente è partecipazione e ringraziamento.
— **Torino**, 19 giugno 1979.

E' mancato

Guglielmo Fossati

Lo annunciano la moglie **Caterina**, il figlio **Giorgio** con **Silvana** e **Federico**, sorella, cognato, cognati, parenti tutti. Funerali mercoledì 20 corrente ore 15 parrocchia Duomo di Chieri.
— **Chieri**, 18 giugno 1979.

Si è ricongiunto al figlio Giovanni

Pietro Bordiga

Cav. di Vittorio Veneto

Lo annunciano: la moglie, figlia, nuora, nipotine, parenti tutti. Funerali giovedì ore 8,45 dall'ospedale Astanteria (largo Gottardo). E' partecipazione e ringraziamento.
— **Torino**, 18 giugno 1979.

E' mancata all'affetto dei suoi cari

Margherita Bufacchi nata Branchi

Ne dànno il triste annuncio: marito, figli, nipoti, **Giorgina**, parenti tutti. Si associano al dolore **Pia, Mario, Luciano Bellocca**. Funerali mercoledì 20 corr. ore 16 da ospedale MaurizIano.
— **Torino**, 17 giugno 1979.

E' mancato all'affetto dei suoi cari

Antonio Giacoletti

Cav. Vittorio Veneto

Addolorati lo annunciano: la moglie **Piera**, il figlio **Giuseppe** con la moglie **Eliana** e la cara nipote **Silvana**, parenti tutti. I funerali avverranno mercoledì 20 alle ore 14 da via Mombasiglio 74. La salma proseguirà per Vercelli. La presente è partecipazione e ringraziamento.
— **Torino**, 18 giugno 1979.

Cristianamente è mancato il

rag. Achille De Gani

Addolorati lo annunciano, a funerali avvenuti, la moglie **Elvira**, la figlia **Fernanda** con il marito **Carlo Porro** e i figli **Maria Cristina, Alberto, Giorgio**, il figlio **Alessandro** con la moglie **Paola Rinaldi** e i figli **Gianluca, Valeria, Sabina**, la sorella **Angiola**, cognati, nipoti e parenti tutti. Un particolare ringraziamento al dottor Dario Diena per le assidue cure prestate.
— **Torino**, 15 giugno 1979.

E' mancata all'affetto dei suoi cari

Maria Clementina Vercelli in Malacco

Ne dànno il triste annuncio il marito **Adolfo**, il figlio **Vladimiro** con la moglie **Vera Cravero** e figli **Gabriele, Andrea, Silvia** e **Stefano**; sorelle, cognata, nipoti e parenti tutti. I funerali avranno luogo mercoledì 20 alle ore 16 nella parrocchia **Maria SS. Regina delle Missioni**, via Cisdini 22.
— **Torino**, 17 giugno 1979.

Serenamente è mancato ai suoi cari

Quintilio Cipolli

Cav. Vittorio Veneto

anni 82

Lo piangono: la moglie, figlie, genero, nipoti e parenti tutti. Funerali mercoledì 20 ore 8,45 alla parrocchia SS. Annunziata. La presente è partecipazione e ringraziamento.
— **Torino**, 17 giugno 1979.

Munita dei conforti religiosi è mancata all'affetto dei suoi cari

Nilla Bellone Rampone

La piangono il figlio **Domenico**, la nuora **Palma**, con **Mauro, Fabrizio, Maria Chiara** e nipoti, cugini e parenti tutti. I funerali avranno luogo mercoledì 20, alle 15,30, in Montiglio, partendo da Torino, convalescenziario Crocetta, ore 13,45. La presente è partecipazione e ringraziamento.
— **Torino**, 18 giugno 1979.

«L'Eterno è il mio Pastore, nulla mi mancherà».
Salmo 23/1

Il Signore ha richiamato a sé

Cesare Gesillo

Lo annunciano: la moglie **Adele Bouchard**, il figlio **Samuele** con la moglie **Fiko Vinson** e parenti tutti. Funerali giovedì 21 ore 10,15 nel Tempio Valdese di corso Vittorio Emanuele 23.
— **Torino**, 19 giugno 1979.

Improvvisamente è mancato

Dorando Ferrigato Livio

Lo annunciano con dolore: la figlia **Rinuccia** col marito **Eugenio Bertorello**, gli adorati **Cinzia** e **Roberto**, sorelle, cognati, nipoti e parenti. I funerali oggi ore 17 in Castagnole Lanze, partendo alle ore 15 dall'ospedale San Luigi (servizio pullman).
— **Torino**, 19 giugno 1979.

E' con Mariuccia nella Pace dei Giusti

avv. Santorre Vecchi

già Segretario Generale della Provincia di Torino

Con vero dolore e rimpianto, la cugina **Rosa Davico Colella Cerri** e **Marietta** lo ricordano a tutti coloro che lo conobbero ed apprezzarono la sua grande rettitudine, capacità e modestia. I funerali mercoledì 20 giugno ore 10,15 parrocchia SS. Angeli Custodi.
— **Torino**, 19 giugno 1979.

Improvvisamente è mancato ai suoi cari

Walter De Ros

di anni 45

proprietario Pensione Eporedia

Straziati dal dolore ne dànno l'annuncio la moglie **Augusta**, il figlio **Paolo**, la mamma, suoceri, zii, cugini e parenti. Funerali nella parrocchia S. Nicolò, in Pietra Ligure, martedì 19 corr. ore 16,30.
— **Pietra Ligure**, 18 giugno 1979.

E' mancato all'affetto dei suoi cari

Domenico Bonino

di anni 78

ex dipendente FIAT

Ne dànno il triste annuncio la moglie **Caterina Bosso**, i figli **Maria Teresa, Giovanni, Giuseppina** e **Mario**, generi, nuore, nipoti e parenti tutti. I funerali avranno luogo mercoledì 20-6 ore 14,30 parrocchia S. Remiglio, con partenza ore 14,15 dall'ospedale S. Giovanni, via S. Massimo. La presente è partecipazione e ringraziamento.
— **Torino**, 18 giugno 1979.

ANNIVERSARI

1978 1978

Ada Squillari

Le sorelle la ricordano, con immutato affetto, a quanti l'amarono ed apprezzarono. S. Messa martedì 19 giugno ore 18,30 parrocchia S. Teresina, via Caboto ang. corso Mediterraneo.

Nel cinquantesimo anniversario della scomparsa di

Domenico Gherra

lo ricordano affettuosamente la figlia **Rita** e familiari.
— **Torino**, 18 giugno 1979.

Nel rimpianto perenne **Carla** e **Sandra** ricordano nel 7° anniversario

avv. Guido Mamini

— **Torino**, 19 giugno 1979.

1978 1979

Augusto Fella

Il tuo caro ricordo mi segue nella vita, la tua **Rita**.

1974 1979

Alessandro Flandino

Sempre ricordato.

Quando le nozze si fanno con il rito civile

Più semplice e disinvolto il vestito della sposa

Nei tempi andati quando in famiglia si dovevano programmare i preparativi per le nozze i vecchi saggi dicevano «prima la prosa poi la poesia» riferendosi appunto alle consultazioni chiarificatrici relative alla scelta della formula del cerimoniale. Oggi si va un po' più per le spicce anche nel definire le preferenze circa il matrimonio concordatario in chiesa che, nel rispetto delle tradizioni ereditate da generazioni passate, impone un rituale più elaborato, indubbiamente suggestivo ma inevitabilmente impegnativo e costoso.

Coloro invece che per motivi propri particolari celebrano le nozze col solo rito civile semplificano al massimo ogni formalità. Per cominciare la sposa «civile» sostituisce al solenne abito bianco e al classico velo una toilette elegante sia in lungo sia in corto. Ciò svincola lo sposo e i testimoni a vestire l'abito scuro come esige il matrimonio religioso. I familiari e gli invitati considerando la cerimonia nella stessa luce conformeranno il loro abbigliamento a questo stile che ammette disinvolte infrazioni alle tradizioni: eccezioni ormai liberamente accettate col pretesto della praticità e dell'anticonformismo.

Gli stessi specialisti in abiti nuziali, con l'intento di adeguarsi ai tempi moderni, hanno inserito nelle loro faraoniche collezioni popolate di fastosi, candidi modelli, una ricca teoria di abiti studiati appositamente per una cerimonia semplice. Si tratta comunque di vestiti piuttosto importanti creati per soddisfare le ambizioni della novella sposa poiché semplicità del rito non vuole affatto significare modestia dell'abbigliamento.

Il repertorio dei modelli per andare a pronunciare quel «sì» in municipio è molto vasto quindi offre un'ampia libertà di scelta. Ogni donna ha la possibilità di vestire secondo la propria personalità senza tuttavia perdere d'occhio la figura fisica. La moda dell'anno favorisce la silhouette con nuove formule calcolate al millimetro per assottigliare la vita e i fianchi. Su questo tema di base infinite sono le variazioni che caratterizzano gli abiti più impegnativi, estremamente femminili, ad alto potenziale di seduzione senza eccessi ed esasperazioni, indirizzati alle giovani donne desiderose di vestire in un'occasione particolare come quella appunto del matrimonio, al di fuori di ogni classificazione corrente.

Coloro che amano il classico si orienteranno sul tailleur con la giacca blazer rinverdita dalle spalle squadrate, dai revers esili e slanciati, sovrapposta alla sottana pieghettata nella versione del «lungo» sebbene anche il «corto» assuma un aspetto decisamente giovanile e dinamico. Un piccolo cappello a tamburello schermato dalla veletta completerà questo sobrio tipo di modello generalmente prescelto nella tonalità neutra dell'ecrù e nelle delicate sfumature dei colori pastello.

Altra soluzione presa in seria considerazione è l'abito lungo sia monocolore che in fantasia, molto scollato del tutto simile ad un vestito da sera, con la sottana a corolla oppure sinuosamente drappeggiata ad anfora, dotato di una breve giacchettina a bolero o di un semplice cardigan dello stesso tessuto: un completo cui è pronosticato un brillante futuro proprio perché risolverà molte serate da ballo. I creatori del prêt-à-porter di lusso dedicato ai matrimoni sono infatti orientati sul modello trasformabile facilmente in gran sera come ad esempio l'abito-peplo sempre presente nelle collezioni per la sua intramontabile bellezza sculturea provocata dalla cadenza delle pieghe sciolte che dalla spalla scendono fino a terra, sovente imprigionate in un'alta fusciacca drappeggiata in vita.

In genere questo tipo di abito senza tempo, predilige lo champagne quale colore ottimale sebbene anche il corallo, il bluette e il rosso etrusco si addicono alla suadente morbidezza dello stile neoclassico ispirato all'antica Ellade.

L'atmosfera romantica s'intuisce nella teoria dei modelli in lieve mussola, in georgette, in crepe de Chine, di linea fluida, castigati dalle lunghe maniche a sbuffo e dai piccoli colletti a gorgiera. Arricchiti da balze o da ruches all'orlo, da collarette a mantellina, da volants sono inondati da piccoli pois, da composizioni floreali, da minuscole fantasie in dégradé preferibilmente stampate su sfondi chiari: rappresentano il simbolo di un romanticismo interpretato in chiave moderna.

Disinvolta, quasi ironica è l'immagine della «sposa» in pantaloni che lascia sottintendere l'abitudine di un modo di vestire casuale nella vita di ogni giorno e che anche nella grande occasione del mariage civile preferisce indossare un'impeccabile tailleur-pantalone realizzato in un consistente crêpe di seta pesante e opaca. Per acquistare l'aria di un dandy al femminile, smaliziato, raffinatissimo sceglierà il blu marine rischiarato dal tocco fresco e candido della camicetta ornata di entre-deux in pizzo Valencienne. Altra alternativa molto chic risulta il colore avorio contrastato dalla blusa in lucente raso nocciola.

Elsa Rossetti

Radiosa e felice col nuovo trucco

Il profumo della sposa è uno degli argomenti scottanti da affrontare con una certa delicatezza. I leaders della cosmetica consigliano per il grande giorno i profumi fragranti piuttosto secchi non ostinati e neppure caparbiamente sensuali. Meglio la semplice acqua di colonia piuttosto che le essenze prepotenti.

Soprattutto si raccomanda di usare dopo il bagno, l'ultimo da «signorina», il deodorante spray indispensabile per affrontare l'impegnativa giornata nuziale.

Necessariamente la «sposa» nel giorno fatale deve apparire «radiosa», fresca, sorridente e soprattutto felice. Impresa piuttosto difficile dopo le sfacchinate e lo stress provocati da ogni genere di preparativi.

Per ovviare, almeno mascherare i segni delle fatiche sostenute il famoso visagista cileno José Louis che da anni lavora a Parigi ha creato il trucco «tutta luce» costruito su gradazioni molto tenui, luminosissime.

Una tenera sfumatura appena dorata ottenuta dal fondo tinta su cui viene applicata una lucente velatura di cipria luminescente rappresenta la base del make-up «radioso» enfatizzato dal fard pennellato delicatamente all'altezza degli zigomi: un fard appena rosato che darà al viso l'eclat di un fiore.

Lievissima la sfumatura grigio-argento dell'ombretto che darà allo sguardo una nota luminosa. Infine il colore dei petali dei fiori di pesco per ravvivare le labbra e possibilmente dischiuderle al sorriso.

e. r.

se ti sposi parlane prima con

Rosalba

è la boutique della sposa

c. vittorio emanuele II 32 tel. 011/874055 torino
piazza carlo felice 57 tel. 011/512316 torino

Pagliano

SPOSI

troverete per la Vostra casa
Il massimo assortimento
di articoli classici e moderni
delle più rinomate marche di
porcellane, cristallerie, posaterie, argenti, lampade, e oggetti d'arredamento
Torino - Via Mazzini 25 - Tel. 831.761 - 836.624

Il Salotto della Sposa

ABITI DA SPOSA
MODELLI
ESCLUSIVI

LAVORAZIONE PROPRIA

E TUTTO
PER LA CERIMONIA

Corso Marconi n. 3 - Torino
Via Garibaldi n. 24 - Torino
PIZZI E FIORI via San Francesco d'Assisi n. 4 Torino

VVUVU

UN'ESPLOSIONE di «MODA GIOVANE» e DI CLASSE

che VVUVU offre alle

PERSONE DI BUON GUSTO

da VVUVU trovi

MODELLI - COLORI - PREZZI

ECCEZIONALI!!!

10122 Torino - Via Del Carmine 2 - Tel. (011) 655249

Datur e Motta

PASTICCERIA - RINFRESCHI
RICEVIMENTI - COCKTAILS
PARTIES - LUNCHS - PRANZI
e per ogni circostanza ed in ogni luogo

10121 TORINO
Via XX Settembre 11
Tel. 518.174

L'istituto del matrimonio è in crisi in Europa?

L'istituto del matrimonio può essere considerato in crisi in Europa? Tutto quanto riguarda il movimento demografico, quindi anche il numero delle nozze che avvengono nei diversi Paesi, sarà oggetto di studio e di provvedimenti nel Parlamento europeo appena eletto. Per ora ci si può basare su quanto la Cee ha scritto sul suo bollettino; da quelle notizie si deduce che l'istituzione matrimoniale non deve affrontare una crisi, così profonda si diceva alcuni mesi or sono.

Per esempio in Francia ed in Inghilterra il numero delle legali è in aumento, mentre in Italia ha subito una battuta di arresto ed la Germania accenna a diminuire. La Danimarca è la nazione dove l'unione libera tra coppie è più diffusa, che, logica conseguenza, fa aumentare il numero delle nascite illegittime. Invece in Olanda, pur più rigorosa moralità, accade esattamente il contrario.

Anche in rapporto all'età dei nubendi si hanno differenze un certo rilievo. In genere i belgi si sposano molto giovani, circa 24 anni gli uomini e 22 le donne. I latini ritardano il tempo delle nozze, anni gli uomini ed ai 24 le donne. Merita un cenno particolare la situazione irlandese. Nell'isola verde le donne sono in numero inferiore agli uomini cioè 99 ogni 100 uomini. Malgrado ciò la «caccia al marito» è particolarmente accanita perché gli irlandesi, di temperamento vivace, hanno poca propensione al legame matrimoniale. La più viva preoccupazione delle giovani irlandesi è di accasarsi e impiantare famiglia ed a questo scopo sacrificano da giovani le prospettive di lavoro e carriera per tenersi ben vicini i propri innamorati.

In Germania situazione opposta e rovesciata: le donne sono 107 ogni uomini, la cosa non preoccupa le tedesche che sanno badare a se stesse e che nel lavoro trovano modo di provvedere al loro avvenire. Inoltre i rapporti tra i sessi sono più liberi e anche sotto questo aspetto la donna tedesca ha motivo di penose rinunce.

In crisi piuttosto deve essere detto il vecchio sistema famigliare un tempo a base della società. L'indipendenza economica, l'abitudine delle ragazze sin dagli anni della giovinezza a vivere da sole, autonome ha determinato gravi inisidie al matrimonio inteso alla vecchia maniera. Le ragazze oggi lasciano sovente la famiglia di origine per fare esperienze di vita da sole, rifiutando talvolta od almeno per un qualche tempo, anche aiuti economici dai preoccupati genitori. Oggi si impongono le relazioni libere, l'amore affrontato senza preoccupazioni di carattere sociale, relazioni nate e sviluppate fuori matrimonio.

Comunque parte dei giovani si sente sempre più impellente la necessità di fare esperienze sessuali e sentimentali in piena libertà al di fuori degli schemi della tradizione.

L'esempio e tutto ciò viene in parte dagli Stati Uniti, dove i sociologi hanno studiato il fenomeno giungendo a conclusioni nelle quali si intrecciano motivi di ordine economico e morale. I ruoli fondamentali tra marito e moglie, un tempo chiaramente distinti, ora si intrecciano sempre più, intimamente e nelle famiglie si è giunti ad una chiara divisione del lavoro, dato che la donna vive più soltanto in ma è impegnata, in numero sempre maggiore, in compiti di lavoro all'esterno delle mura domestiche.

Come per il passato però il matrimonio è fonda sull'affetto sulla scelta personale, non più legata a schemi che confondono posizioni sociali e sentimenti. Un tempo si usava dire che i migliori anni sono quelli della giovinezza subito dopo le nozze; ora si comprende che anche in epoche più mature il matrimonio può riservare veri tesori di tenerezza e di affetto.

Alberto Vigna

L'eleganza dello sposo

Per l'eleganza dello sposo le scelte spaziano in limiti ristretti. Per una cerimonia fastosa è di rigore il tight, abito le code, grigio scurissimo con i calzoni a righe, il panciotto in tonalità più chiara, la camicia dal colletto inamidato, cravatta e plastron di seta grigio perla, calze di seta nera e scarpe nere. Più giovanile, meno impegnativo è il mezzo tight: giacca fumo Londra, calzoni rigati, camicia normale e cravatta lunga grigio perla.

Il vestito più richiesto, non «cerimonioso», che si porterà in seguito, quale abito elegante, è grigio antracite, a monopetto con gilet. Molte preferenze vanno al blu marine, per l'abito sempre di taglio classico.

E' sorta la voga, apprezzata dai giovani, dello spezzato: giacca grigio scuro, pantaloni e gilet in tonalità più chiara. Comunque la cravatta sarà sempre in grigio alluminio e camicia bianca. Da non dimenticare il fiore bianco all'occhiello in tutti i casi.

I testimoni adegueranno il loro abbigliamento al tipo programmato dallo sposo. Secondo un vecchio manuale che indica le regole del cerimoniale, il promesso sposo dovrebbe fornire le cravatte ai testimoni, uguali, identiche alla Usanza questa che scomparendo, visto i prezzi delle cravatte.

Un servizio di argenteria

Un documento antico straordinario interesse conservato nei musei statali Berlino è stato recentemente interpretato e tradotto. Si tratta un papiro in greco arcaico, risalente a circa 3 mila anni fa, contenente l'inventario di un servizio da tavola, inventario fatto proba in occasione matrimonio.

Il papiro non completo, c'è da credere che servizio da tavola sia uno dei più completi di cui si abbia conoscenza e che suo peso sia stato oltre cento chili.

Nell'elenco vengono zionate — si riporta la dicitura dei pezzi come sono descritti — 54 bottiglie da to, 2 salsiere, 20 piatti funghi, altri 24 piatti non meglio specificati, 26 portapiatti, 20 porta uova, 2 cucchiai grandi, 15 cucchiai piccoli più vari pezzi per differenti usi.

E' evidente che alcune denominazioni sono convenzionali e che le bottiglie da aceto e i piatti da funghi potevano chiaramente servire e contenere altri alimenti. Anche squilibrio dei vari pezzi elencati dimostra che si tratta di un documento incompleto e che il servizio doveva comprendere varie di altri oggetti, destinati usi diversi.

E' detto anche che gli argenti erano raccolti in casse e avvolti in stoffa.

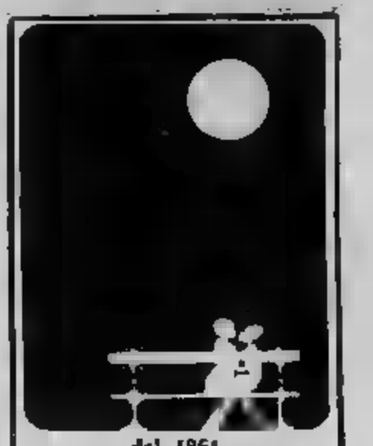
dal 1861
PROCHET
LISTE DI NOZZE
Via Pietro Micca, 6
Concessionario
Christofle

boutique della BOMBONIERA
Novità creazioni originali Confezioni composizioni accurate
Corso Tralano, 71
610.870
TORINO

Bomboniere - Confetti
GIRARDO
il più vasto assortimento per Nozze - Battesimi e Comunioni
Eleganti confezioni e corbeilles
TORINO - Via Milano, 7 - tel. 518.919
(di fronte al Cinema Milano)

TUTTOMOBILI
COLPO DI GRAZIA
SVENDO PER CHIUSURA
Alcuni esempi — Valore — Vendita

Alcuni esempi	Valore	Vendita
Camera da letto veneziana tavolosa con armadio stagionale a 6 porte	L. 1.600.000	1.040.000
Poltrona Pellex	L. 90.000	60.000
Divano letto	L. 160.000	85.000
Divano Pellex con letto matrimoniale	L. 220.000	155.000
Salotto Pellex con letto singolo	L. 390.000	255.000
Salotto in pelle garantita	L. 1.500.000	950.000
Soggiorno moderno 4 elementi tavolo allung. più	L.	
Tappeti 1,70 x 2,40 in offerta speciale	L. 180.000	100.000
Reti Ondaflex	L. 28.000	18.000
Scarpiera olmo noce frassino bianche	L. 90.000	45.000
Camera matrim armadio stagionale completa in noce o palissandro	L. 960.000	650.000
Camera matrim moderna, armadio stag. completa con girotetto	L. 1.490.000	740.000
in moderni	L. 240.000	138.000
Settimanali Spagnoli	L. 150.000	85.000

Alcuni esempi		Vendita
spagnoli	L. 600.000	440.000
Poltrona Pellex	L.	100.000
Armadioni 3 porte in noce Tanganica	L.	270.000
Salotti Barocco in	L. 2.200.000	1.300.000
Camera letto Rinascimento in noce massiccio	L. 3.400.000	
Soggiorni Rinascimento massiccio	L. 3.600.000	1.850.000
Mobili letto	L.	50.000
Soggiorni mo- tavolo, 6 sedie	L.	
Materassi a molle tavolosi	L.	
Savonarola 2 leoni	L.	
Attaccapanni	L.	
Armadione stagionale vene-	L.	270.000
Camera da letto in noce moderna	L. 940.000	580.000
Materassi lana	L. 120.000	75.000
Specchi a unghia	L. 35.000	18.000
Sedia impagliata in noce	L. 21.000	14.500
Stell legno massiccio	L. 140.000	60.000
Materassi a molle per divani e mobili letto	L. 26.000	15.000

Filiale 1: via Passo Buole, 59
Filiale 2: via Mad. Cristina, 22
Via Pinelli 57

TUTTOMOBILI
COLPO DI GRAZIA
SVENDO PER CHIUSURA
Nuova esposizione camerette per ragazzi.
Oltre 500 soluzioni delle migliori marche.
Armadio, lettino, comodino L.
Armadio, scrittoio, libreria, lettino, comodino, sedia L.
100 a prezzi speciali da L. a L. 3.500.000
100 salotti in vera pelle moderni e classici a vostra disposizione a partire L. 790.000
Visitateci, non perderete il vostro tempo, ma risparmierete!
La viene consegnata imballata

Portate le misure degli ambienti
Vendita rateale sino a 24 mesi
La ditta TUTTOMOBILI è sempre imitata mai uguagliata
Filiale 1: via Passo Buole, 59
Filiale 2: via Mad. Cristina, 22
Via Pinelli 57

«Dopo Zaccarelli e Graziani, dice Pianelli, il vicentino è il terzo acquisto»

Con Carrera nasce il nuovo Toro

Ieri sera, nella sede di Corso Vittorio, si è ufficialmente visto il nuovo Torino. E' arrivato Giorgio Carrera ed è stato presentato ad un folto gruppo di giornalisti. Più lieti di giocatore ha fatto la conoscenza con il presidente Allegri pronto alla battuta, in formissima. Pianelli si è trattenuto a parlare abbastanza a lungo con il giocatore ed ha commentato: «Sembrava che il Torino fosse nell'occhio del ciclone economico, invece siamo entusiasmati con degli acquisti. Evidentemente, sul nostro conto si sono fatte troppe parole. Con la facoltà del contributo offerta dai soci, le cose sono molto semplici: mi sono riunito loro per-

che mi sembrava giusto che non fossimo sempre e soltanto in «Trincea a pagare. Hanno risposto in modo positivo e qualcuno addirittura oltre quanto mi aspettavo. Così posso impiegare più tranquillo».

—E Carrera?

«Sul piano tecnico la conosciamo tutti perché è ormai parecchio tempo che lo seguiamo. Gli ho parlato, sembra disposto ad buona ragione. Siamo già d'accordo anche per l'ingaggio. Con lui, Graziani e Zaccarelli siamo già in tre che hanno risolto le questioni economiche. Quest'anno, abbiamo cominciato bene anche sotto questo aspetto. Carrera ha avuto una stagione sfortunata, sembra proprio quella del Torino. Ho avuto tutti informazioni come è nostra consuetudine che lo ritenevano preso concreto di anticipo».

Carrera ha incontrato calorosamente anche Nello Santin. Non c'è stato passaggio di consegne, ma una simpatica chiacchierata, con scambio di auguri per vivere così al più presto. «Gli auguro di avere il massimo successo — ha detto Santin — il suo arrivo è un motivo fondamentale per partire nella nostra avventura. Insieme, nelle prime partite, ho avuto delle difficoltà ad interpretare la posizione come mediano. Negli ultimi tempi, credo che il ruolo ideale del Torino sia quello di centrocampo».

Che il gioco non sia facile

Il general manager Beretta presenta Carrera

è scontato. Che Carrera abbia i numeri per giocarsela bene, altrettanto. Nel Vicenza è sempre stato considerato uno degli elementi di maggior spicco. Ora mi aspetto che semplice, nella squadra di Paolo Rossi, a proposito del quale commenta: «Rossi è molto bravo, certamente uno dei giocatori più validi d'Europa. Da noi al Vicenza si trovava molto bene perché tutta la squadra si muoveva per lui, gli dava molti palloni. Ricordo che in una partita, mi pare contro il Napoli, sono arrivati più di venti traversoni a rientrare. Questo, naturalmente, non per sminuire le qualità di Rossi, ma semplicemente per dire che la contro squadra faceva molto gioco. Lui è un fenomeno, anche nell'ultima partita contro la Jugoslavia è stato di gran lunga il migliore degli azzurri».

Carrera, dopo Rossi, si troverà con un altro centravanti di tutta rispetto, Graziani. Per non parlare di Pulici. E' il suo destino, insomma, trovarsi di fronte solamente una dei grossi centravanti all'anno. «Penso che quelli bravi siano qualcuno di più — replica sorridendo — e che insomma ce ne sia sempre. Io credo di essere un difensore corretto, devo sempre di evitare gli scontri bruschi. A volte, le circostanze del gioco non lo consentono ed in questi casi non posso fare a meno di entrare senza complimenti, come tutti. Visto che non ci sono troppo affiatato, rischio di farmi male e di far male all'avversario. Ma preferisco non parlare di questo caso, con le disgrazie che ho avuto quest'anno. Ho continuato ad allenarmi, adesso sto bene: quando mi ritroverò con i miei compagni spero di essere già al massimo della forma».

Beppe Bracco

Donando sangue
all'AVIS
può dire
di aver salvato
una vita umana

Basket deludente per gli azzurri a Torino

Adesso per l'Italia ci vuole la frusta

Cagliaris, la perla azzurra, in veloce palleggio in mezzo alla aggressiva difesa sovietica

Carlo Cagliaris si era probabilmente «gasato» ieri mattina, quando allo Sporting, classico punto d'incontro sportivo della «sua» Torino, gli hanno consegnato l'Oscar Algida, premio per il miglior giocatore italiano del campionato '78-79. Subito dopo Giancarlo Primo gli aveva annunciato la convocazione per la squadra del Resto d'Europa, insieme a Carraro, e la notizia deve aver fatto salire alle stelle il morale del Charly. Fattostà che, se tutti gli azzurri avessero giocato ieri col piglio ardito e la mano sicura del minuscolo playmaker della Sinudyne, probabilmente il miracolo contro l'Urss sarebbe arrivato in porto e l'Italia sarebbe finalista dell'Eurobasket '79.

Invece siamo qui a piangere su un quinto posto finale che nemmeno il più pessimista degli indovini ci avrebbe pronosticato e che nella storia degli europei eguaglia soltanto il del '73 (Barcellona), restando inferiore perfino al deludente quarto posto di Liegi ('77). In fondo però è quel che meritavamo: abbiamo presentato a questi europei una squadra rivelatasi mediocremente competitiva, il cui allenatore — Giancarlo Primo — ha solo il torto di non essere riuscito a tirar fuori da individualità complessivamente modeste il classico centodieci cento rendimento.

Anche ieri contro i sovietici s'è che nella nostra Nazionale, una volta tanto presentatasi in campo viva e reattiva, pronta a battersi, ci sono tecniche e classe che fanno meditare sulla necessità di rinnovare anche radicalmente i ranghi e magari di ricorrere con urgenza ad una guida tecnica diversa. Se i giocatori a disposizione non sono mai capaci di mandare la palla nel canestro (Cagliaris ha dato una lezione a «tiratori puri», Bertolotti e Carraro), passano male la palla, commettono errori elementari, l'unico modo per tirarne fuori qualcosa di buono è gettare a mare la presunzione ed affidarsi alle filosofie da Billy, da nazionale cilena, da Delaware University di Dan Peterson.

E' indubbio che l'ombra di «Little Dan», ad un anno da Mosca, incombe sul futuro azzurro di Primo, dopo questa disfatta. E' diffusa l'impressione che, coi giocatori che ci siamo ritrovati ad avere, soltanto Peterson, l'allenatore che sappia sangue dalle rape, sia in grado di riportarci a galla a breve termine. Primo, con le sue velleità tecniche da grande basket «made in Usa» il che mai l'uomo sbagliato per questa Nazionale. E perfino Sandro Gamba, poco tempo per lavorare davanti, parrebbe un'alternativa inadeguata.

Probabilmente, tuttavia, non se farà nulla. Ci toccherà digerire questo quinto posto, sentire le solite litanie, dire che giocatori semplicemente brocchi, contingentemente stanchi, fuori forma, condizionati chissacché. Già si risente parlare di Marzorati, Bariviera, Fiori: ed è assurdo, perché non avrebbero fatto meglio dei loro colleghi. Andremo verso le qualificazioni olimpiche senza cambiar nulla, dito. questa Nazionale avrebbe bisogno di una scudisciata.

Gianni

I CONCERTI di STAMPA SERA

in collaborazione con la Città di Torino, assessorato all'ecologia

mercoledì Giugno
ore 21 VALDENGO
COGNAZZO

mercoledì 27 Giugno
ore 21 I CAMERISTI di TORINO

Torino BORGO MEDIOEVALE giugno 1979

Ingresso gratuito con il tagliando pubblicato su STAMPA SERA

Nella loro storia, i bianconeri si sono aggiudicati cinque volte il trofeo

La Juve punta alla sesta Coppa

Trapattoni impartisce a Virdis, che guiderà l'attacco, le ultime raccomandazioni in vista della finale con il Palermo

Quasi a parlare a Trapattoni della Coppa Italia come una manifestazione di seconda categoria. Orgoglioso e pieno di sé proprio, il trainer bianconero insiste su concetti antichi, dibattuti e dunque noti: la Coppa Italia, dopo quella dei Campioni e dopo lo scudetto, rappresentava uno dei traguardi ai quali la sua squadra aspirava ad inizio di stagione. Svaniti i sogni internazionali con la brusca eliminazione ad opera del Glasgow Rangers, dissoltesi le ambizioni per la conquista del terzo scudetto consecutivo a causa della prepotente interferenza del Milan, l'undici bianconero vuole assolutamente battere il Palermo nella finale di domani sera e vincere la sesta Coppa Italia della sua storia. Ma non sottovaluta l'avversario.

«Possiamo vincere la manifestazione — dice Trapattoni — *sarà dura. Il Palermo gioca in serie B, ma è squadra di tutto rispetto. E siccome è in attività, sarà concentrata e preparata. Inoltre, c'è l'insidia dell'incontro unico, che decide tutto in 90': in simile tipo di competizione può accadere qualsiasi cosa, anche se la logica ci dà favoriti. Siamo infatti tecnicamente più forti, ma ciò non mi induce a incauto ottimismo. Io prendo ad esempio ciò che si è verificato a Zagabria. Gli azzurri più attrezzati classe individuale, ha avuto meglio la determinazione degli slavi. Spesso la potenza agonistica prevale sulla bravura tecnica, sulla classe. Dunque facciamo attenzione».*

Trapattoni è cauto non preoccupato. Ci mancherebbe paura! Il forte Palermo è un antagonista degno di considerazione e di realistiche valutazioni, non può assolutamente incutere timore a una squadra che rappresenta l'ossatura della nazionale di calcio italiana. Trapattoni conferma le nostre impressioni.

«Non ho paura, tengo sveglia la concentrazione dei miei uomini. Inoltre avviso che a Napoli non andremo per fare passeggiata. Non dimentichiamoci che il Palermo ha eliminato squadre quotate come Torino, Lazio e Napoli. Infine, i rosanero hanno dimostrato ampiamente il loro valore in campionato. Ma anche la mia squadra sta attraversando un buon momento. L'ho tenuta sotto pressione con l'amichevole Tortona, dove ho ritrovato un Bettega in buone condizioni forma».

Fattori ambientali. I tifosi napoletani faranno tifo per la Vecchia Signora. Il motivo è semplice: se la Juventus perde con il Palermo disputerà nella prossima stagione la Coppa Uefa cancellando il Napoli dal tabellone.

«Il tifo in simili circostanze è una componente molto complementare. Non credo influenzerà, fino a condizionarlo, il match. Inoltre Palermo penso affluiranno al San Paolo tanti tifosi della squadra di Veneranda. Ma pensiamo a vincere questa coppa preoccupandoci soprattutto valore tecnico agonistico dei nostri avversari. Inter e Milan si già affermate in Europa in passato, proviamo a imitarle».

Orgoglio e ambizione stimolano giustamente un allenatore bravo e scrupoloso Trapattoni. Per il «Gioan» lombardo un'altra opportunità per confermarsi trainer indiscutibile valore e per la Juventus l'occasione per ridare tono a una stagione sempre ricca soddisfazioni. Per finale di Napoli, Trapattoni si affida solidità all'agonismo dei suoi uomini più esperti. Se Cuccureddu non recupererà completamente Morini farà lo stopper in questo schieramento: *Zoff; Gentile, Cabrini; Furino, Morini, Scirea; Causio, Tardelli, Virdis, Benetti e Bettega.*

Palermo forte e deciso a tutto

Per quanto concerne il Palermo, si tratta di squadra che ha disputato un ottimo campionato serie B. La classifica testimonia di buon impianto, garanzia per disputare un torneo tanto lungo logorante. Sta finendo la sua maratona ridosso delle prime, a sei lunghezze dall'area promozione. Inoltre, è meglio ricordare che in Coppa ha eliminato Napoli, Torino Lazio. Juventus avvisata...

Angelo Caroli

Coppa Italia l'albo d'oro

	Vado
35-36	Torino
36-37	
37-38	JUVENTUS
38-39	
39-40	Fiorentina
40-41	
41-42	JUVENTUS
	Torino
57-58	
58-59	JUVENTUS
59-60	JUVENTUS
60-61	Fiorentina
	Napoli
62-63	Atalanta
63-64	Roma
64-65	JUVENTUS
65-66	Fiorentina
	Milan
	Torino
69-70	Bologna
70-71	Torino
71-72	Milan
72-73	
73-74	Bologna
74-75	Fiorentina
75-76	Napoli
76-77	
77-78	Inter

Sulle strade della Toscana

Cerrato tenta il «sorpasso»

Arrivando primo del gruppo 2 terzo assoluto) Salice Terme, Dario Cerrato, il pilota torinese Opel, è riportato in scia di Mauro Pregliasco che, dopo i primi tre rally del campionato di quest'anno, sembrava già avviato a una nuova vittoria nella categoria, con la vecchia Alfetta Gtv. Ora, prima del Rally del Ciocco (in programma dal 22 al 24 giugno), i due rivali sono quasi alla pari: sia Cerrato Pregliasco hanno due vittorie. Pilota dell'Alfa, però, è in vantaggio perché ha in più un secondo posto.

Il successo gruppo nel Rally delle 4 Regioni, per Cerrato è stato particolarmente importante perché non l'avesse ottenuto probabilmente non avrebbe più potuto raggiungere Pregliasco. Questo a causa del regolamento e del limitatissimo competizioni con massimo coefficiente. Così, invetra il portacolori della Opel-Conrero e quello dell'Alfa Rotornato tutto discussione. E il Ciocco dirà di più.

Prima partire per la Garfagnana, dove appunto si disputerà prossimo rally tricolore, Dario Cerrato ha detto: «Sulle strade toscane, io potrei sorpassare nella classifica Pregliasco e mettere una ipoteca su Gruppo 2. Il percorso, infatti, favorevole senz'altro più me che a lui, perché c'è molto e sull'asfalto mia Opel va molto più forte dell'Alfetta. vincessi a Pregliasco resterebbero poche possibilità perché ultima occasione di recupero resterebbe Sanremo, che è una corsa difficile per tutti».

Cerrato al primo anno di gare al volante vetture Gruppo. Prima ha sempre corso vinto (moltissimo) nella categoria inferiore, però sempre una Opel Kadett Gte. La promozione guida della macchina che stata dal biellese passato quest'anno all'Alfa che gli ha affidato un'Alfasud ancora da mettere a punto, Dario Cerrato se l'è meritata pieni voti, dicono tutti, anche i suoi rivali.

passaggio di categoria non l'ha sofferto. Lo dimostrano i risultati che ha ottenuto finora. Cerrato, nel primo rally della stagione, Sicilia, è arrivato terzo assoluto e primo gruppo. Poteva finire meglio se non avesse bucato, proprio mentre al comando della. In Sardegna, mentre si trovava in ottima posizione, è uscito strada, per evitare ostacolo posto carreggiata da tifoso amante del brivido e in cerca d'emozioni. All'Elba le gli sono andate male fin subito: ha bocciato secco nelle prove, è partito con una macchina imprestatagli un amico e senza il fidato Guizzardi. Non poteva che finire un ritiro (dopo aver perso una ruota) a pochi chilometri dall'arrivo mentre era quarto assoluto. La giunta Salice Terme.

— Cerrato, si trova al volante della Opel Gruppo 2?

«Molto bene. Se tutto liscio faccio tempi da assoluto, batto anche Stratos in certe prove speciali. Il guaio è che finora stato un po' sfortunato».

— Pensa di poter vincere campionato di gruppo 2?

«Ci provo. Credo che riuscirò. Finora Pregliasco non mi mai stato davanti nelle prove speciali. D'altra parte io ho a disposizione una macchina superiore alla sua, bisogna ammetterlo. Però Pregliasco ha vantaggio nei miei confronti dell'esperienza».

— E titolo assoluto, Cerrato, proprio non aspira?

«Come si fa quando c'è partecipazione ufficiale della Fiat. Ma non si mai. Qualcosa si potrà intuire al Ciocco».

— I suoi rapporti il "mago" Conrero?

«Sempre ottimi. La stima reciproca non s'è incrinata neppure dopo le due gare finite male».

— E Ballestrieri, il nuovo direttore sportivo della sua squadra?

«Benissimo. Amilcare è buono, comprensivo, ha portato nell'Opel un clima serietà, un'atmosfera migliore».

— Qual è l'ordine più difficile da rispettare che Ballestrieri le dato in questi rally?

«Mi dice sempre soltanto cosa: piano, frena di più».

Rodolfo Bosio

Le hockeiste del Cus bloccate nella corsa per il titolo italiano

Sfortuna ed inesperienza hanno condizionato rendimento delle hockeiste del Cus Torino nelle semifinali per il titolo italiano, che si sono tenute a Bologna sabato domenica scorsi.

Le ragazze Dattilo avevano iniziato alla grande, sabato pomeriggio, bloccando sullo zero zero il Lorenzoni Bra pluricampione d'Italia. La successiva partita contro il Verona stata vinta a tavolino dalle torinesi per il forfait delle avversarie.

A questo punto era sufficiente pareggio contro il Padova per spalancare al Cus l'accesso alle finali. Ma la partita, giocata sul filo di un acceso agonismo, ha preso brutta piega per le torinesi quando hanno perso l'ala sinistra Maritano messa k.o. da una ferita al sopracciglio. Il Padova riusciva così a pareggiare la rete segno dalla «bomber» piemontese Loredana Forlani poi a raddoppiare, fissando il punteggio sul 2 a 1.

La classifica finale del girone vede al primo posto il Lorenzoni Bra con 5 punti, seguito da Padova con 4, Torino con 3 e Verona con zero punti. Accedono alle finali di Roma Lorenzoni e Padova. Al Cus resta soddisfazione di aver raggiunto un obbiettivo, come quello delle semifinali, che all'inizio della stagione poteva apparire utopistico: e soprattutto di essersi dimostrato squadra bene impostata, caparbia dotata di un ottimo gioco d'insieme.

g. f.

Pallone: in «B» Sanstefanese sola

La Sanstefanese è sempre al comando della classifica del campionato Serie di pallone elastico. Anche nella quinta giornata la squadra di Priasco Avidano è riuscita battere facilmente la Pro Montanera, che all'inizio della stagione tutti davano favorita per promozione in Serie A. Mandrile e Solferino (quest'ultimo ex spalla di Berruti) hanno dovuto inchinarsi alla superiorità degli avversari, tra i quali emerge il gioco preciso di Avidano, atleta grande esperienza più volte vincitore del torneo cadetti.

Maglitano Alfieri: Ferrero-Calicese 11-7; Torino: Don Dagnino-Uspe 11-10; Bardino Nuovo: Bardino-Comed 11-8; a S. Stefano Belbo: Sanstefanese-Montanera 11-4; a Tarantasca: Benese-Tarantasca 11-6.

Classifica: *Sanstefanese p. 5; Tarantasca, Calicese, Montanarese, Bardino 3; Comed, Ferrero, Benese, Don Dagnino 2; Uspe 0.*

Alfasud sprint, ora più veloce

L'«Alfa Romeo» comunicato i prezzi Sprint veloce», un modello in commercio da oggi. Il prezzo «1350 di milioni e duecento lire, iva esclusa. La versione costa sei milioni e quattrocentoquaranta mila lire, iva esclusa. Sprint dispone una po- 00 giri/1' (95 CV) può uppare una di oltre 175 Km/h a 5800 giri/1' ad oltre 170 Km/h per la versione 1350).

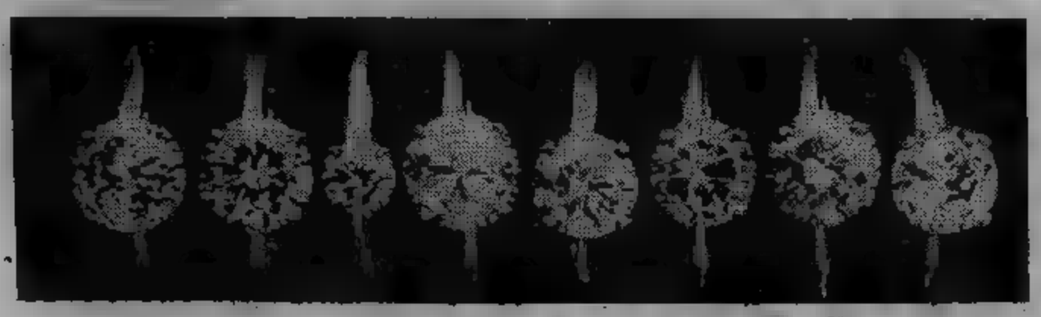

Caccia scatenata ai diam

I cari cara

Prezzi sempre più alti: sono beni di investimento (per chi riesce ad ac

Le gemme servono anche su Venere

Sarà arrivata anche a molti nostri lettori una letterina commerciale stilata con sobria eleganza, in si verte — forse con un eccesso di fiducia nelle possibilità finanziarie di chi legge — che è ora di comperare diamanti. Questi infatti — dice il comunicato con una sorta affettuosa premura — «stanno lievitando» e tardate nell'acquisto potreste trovarvi guadagnare di meno. A New York, precisa la letterina, la quotazione delle pietre di miglior colore del peso di un carato si aggira attualmente intorno ai mila dollari (all'incirca 18 milioni lire); una generale tendenza al rialzo contraddistingue anche il mercato italiano dei diamanti di investimento.

Fa piacere ricevere queste lettere: per attimo ci si sente parte di un mondo favoloso, in i dollari viaggiano a vagoni per l'acquisto uno di quei pezzettini di minerale, che per convenzione si chiamano diamanti, so molto luccicanti e soprattutto durissimi (al decimo posto nella scala di Mossi talco, gesso, calcite, fluorite, apatite, ortosio, quarzo, topazio, corindone diamante). E servono anche qualcosa altro, oltre ad adornare il collo o orecchie od il polso delle signore.

Per esempio: sull'ultima sonda spaziale che ha esplorato Venere, un minuscolo oblò era occupato dalla superficie di diamante: unico materiale trasparente ai raggi infrarossi che potesse sopportare i gradi centigradi esistenti sulla superficie pianeta. Oppure: nei migliori ospedali del mondo, le operazioni all'occhio vengono eseguite con puntine di diamante così lisce, da non mostrare rugosità neppure se ingrandite migliaia di volte. Od ancora: un minuscolo diamante tagliato a forma di cubo indispensabile nei teletrasmettitori a grande raggio.

Detto tutto questo, bisogna tornare però al concetto precedente: il sensazionale rialzo dei diamanti negli ultimi è dovuto alle applicazioni industriali, ma alla ricerca che si è scatenata come bene investimento. Contagiando anche i governi: il presidente Sri-Lanka (ex Ceylon) comunicato che d'ora in poi assie all'oro ed alla valuta estera, nelle casse dello Stato saranno (possibilmente) accumulate anche riserve diamanti. I quali saliranno prezzo tanto più velocemente, quanto più saranno pregiati: un circolo chiuso qui il mortale a stipendio fisso a basso introito assolutamente escluso.

partecipano invece i grandi nomi della finanza degli incassi, i presidenti sudamericani e Liz Taylor. A quest'ultima, l'allora marito Richard Burton ha regalato decina anni addietro un solitario da 69 carati. Valeva un milione di dollari, per quella pietruzza l'attrice chiede quattro milioni dollari (tre miliardi di povere lire). Lo sbalzo in questo è stato particolarmente forte in quanto il diamante della Taylor è di altissima qualità. Ma anche per i diamanti che possiamo definire più accessibili, lievitazione dei prezzi notevolissima.

Nel '77 un diamante da un carato, di eccellente qualità, vendeva 7500 dollari a New York, presso il grossista. Un anno più tardi la stessa pietra costava 18 mila dollari, e nel febbraio '79, 23 mila.

A destra, appeso alla collana, il Victoria Transvaal, carati

Come apprezzarli

In attesa che Liz Taylor trovi un acquirente per sua pietruzza (cosa che finora non si è verificata) doveroso — ad evitare entusiasmi eccessivi per questa forma di investimento — comunicare parere del signor Jean François Moyersoen, editore «Precious Stones Newsletter» («Notizie sulle pietre preziose»), pubblicazione altamente specializzata. Di il signor Moyersoen: «Il diamante è investimento interessante, ma non alla portata di tutti. Nell'80% dei casi, anzi, gli investitori hanno fatto un cattivo affare, perché sono stati sufficientemente cauti o non hanno assunto garanzie bastanti».

Qualche notizia sarà quindi assai utile. Il migliore diamante investimento resta quello da carato oppure punti, cioè mezzo carato. Un carato corrisponde ad un quinto di grammo; il carato si divide sua volta in cento punti. I pesi, quindi anche le dimensioni, sono minimi: diamante quindici punti di poco più grosso della capocchia di uno spillo.

Oltre al peso, elemento basilare è il colore: benché al profano tutti i diamanti appaiano assolutamente incolori, ve ne sono di infinite sfumature. Qui entra ballo il giudizio degli esperti, ed i pareri possono essere sovente contrastanti.

Terzo elemento valutazione, purezza. La maggior parte dei diamanti contiene minuscoli granellini scuri, visibili solo con una forte lente, od anche fessure.

Quarto ed ultimo elemento valore, il taglio. Il tipo più diffuso è quello a 58 facche sfrutta al massimo le capacità di rifrazione per cui ogni brillante diventa cangiante fontana di luce.

Dal momento cui scoperto a quello in cui arriva al una donna, un diaaumenta di prezzo perlomeno di otto volte. La principale è lavoro a cui sottoposto per il taglio, l'alto intermediari, il passaggio (tassato) delle diverse frontiere.

Nonostante la crescente popolarità del diamante, i centri principali com-

mercio restano immutati. A Londra (Charter House Street, numero 2) confluisce l'ottanta per cento dei diamanti da lavorare. Dietro quella facciata grigia, anonima, si trattano ogni affari per più di miliardi di dollari. Nei suoi sette piani, sono al lavoro cinque giorni alla settimana quattrocento tecnici altamente specializzati: esaminano e valutano i diamanti in base al peso, al colore, forma, alla pu. E' il regno della formidabile compagnia De Beers, in grado imporre il prezzo diamanti a tutto il resto del mondo, agendo secondo un eterno principio: il prezzo non deve mai diminuire. Quotata in Borsa, ma diretta generazioni fami-

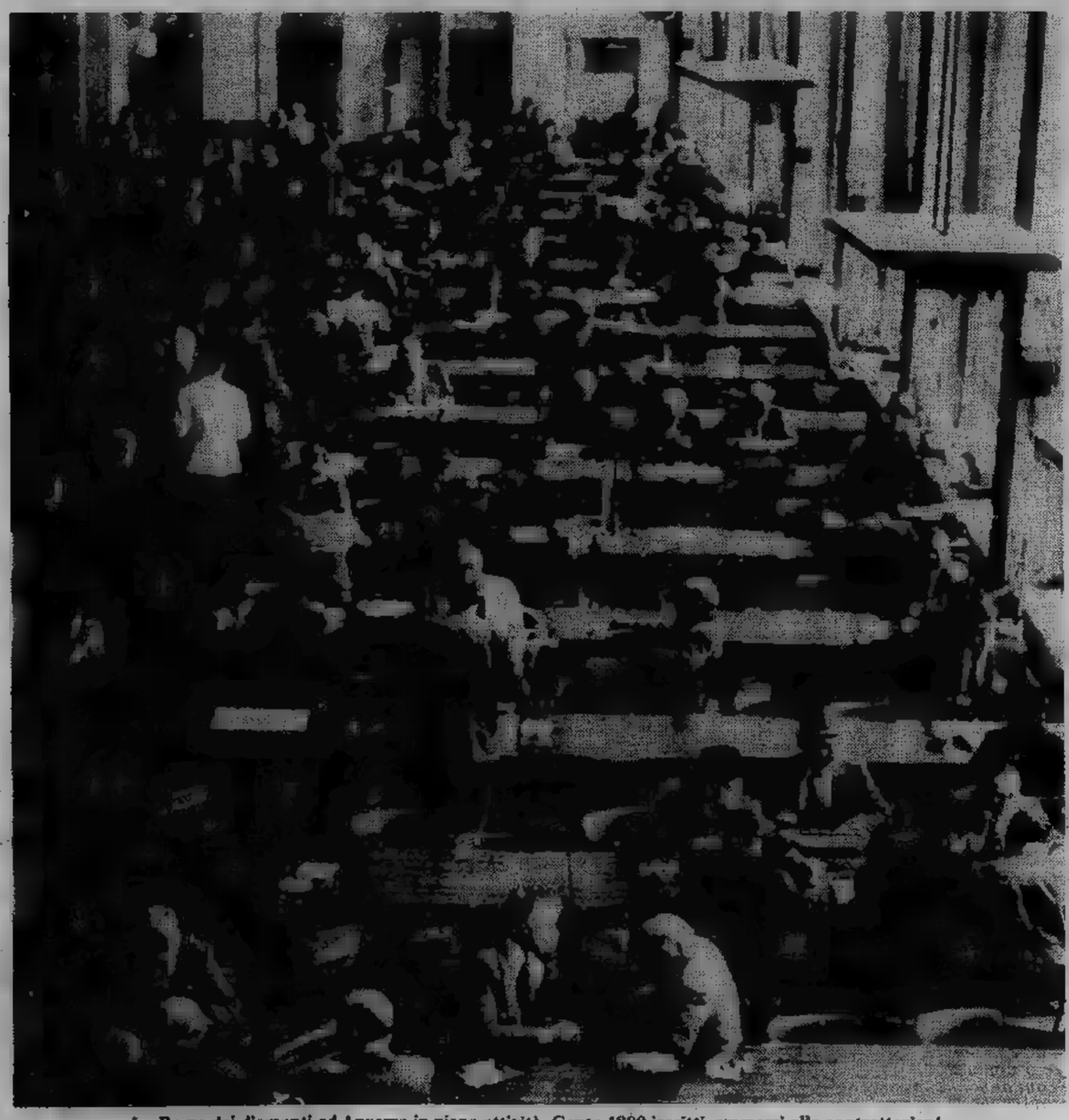

La Borsa dei diamanti ad Anversa in piena attività. Conta 1800 iscritti, ammessi alle contrattazioni

Talvolta per trovare

anti in tutto il mondo

ati

quistarli)

Oppenheimer, la, De s non estrae soltanto anti: compra anche la uzione di altri Paesi, co- a Russia. Dieci volte al- o, secondo una proce- immutabile, vi si tiene rcato, molto riservato, o silenzioso e discreto: nto duecentocinquanta sisti di tutto il mondo vi ammessi. E partono, aver pagato, senza riti- la merce: questa sarà ita loro in modo tenuto to.

Anversa (undicimila (impiegate) i tagliа- sono concentrati in Peli- Straat, presso la stazio- entrale. A Tel Aviv, o me- nel sobborgo di Ramat il centro diamanti è in rattacielo di 24 piani, tra siti e casupole decrepi- New York le transazioni engono nella 47 Street t, a non grande distanza Rockefeller Centre. Tal- e le trattative si svolgo- ui marciapiedi e sovente oncludono con accordi ali, che saranno sempre ettati. Il venditore dice: zel» (in ebreo: Fortuna), uirente risponde «Mazel brucha» (fortuna e bene- one), e il diamante cam- di mano, assieme ad un gno. Così si trattano anno; secondo una sti- di «Time», almeno due ardi e mezzo di dollari in anti.

crede generalmente che la maggior parte i dia- ti provengano dal Sud Non è così. Il maggior duttore al mondo è lo e, con 17 milioni carа- el 1977 (per lo più di qua- industriale), segue l'U- e Sovietica con 12 milio- i carati, soltanto terzo è d Africa, con 8 milioni di ti. Vengono poi il Bo- ana, il Ghana e Nami- La povera, vecchia Eu- continente meno nantifero del mondo: se n'è mai trovato uno, biamo comprarli proprio l.

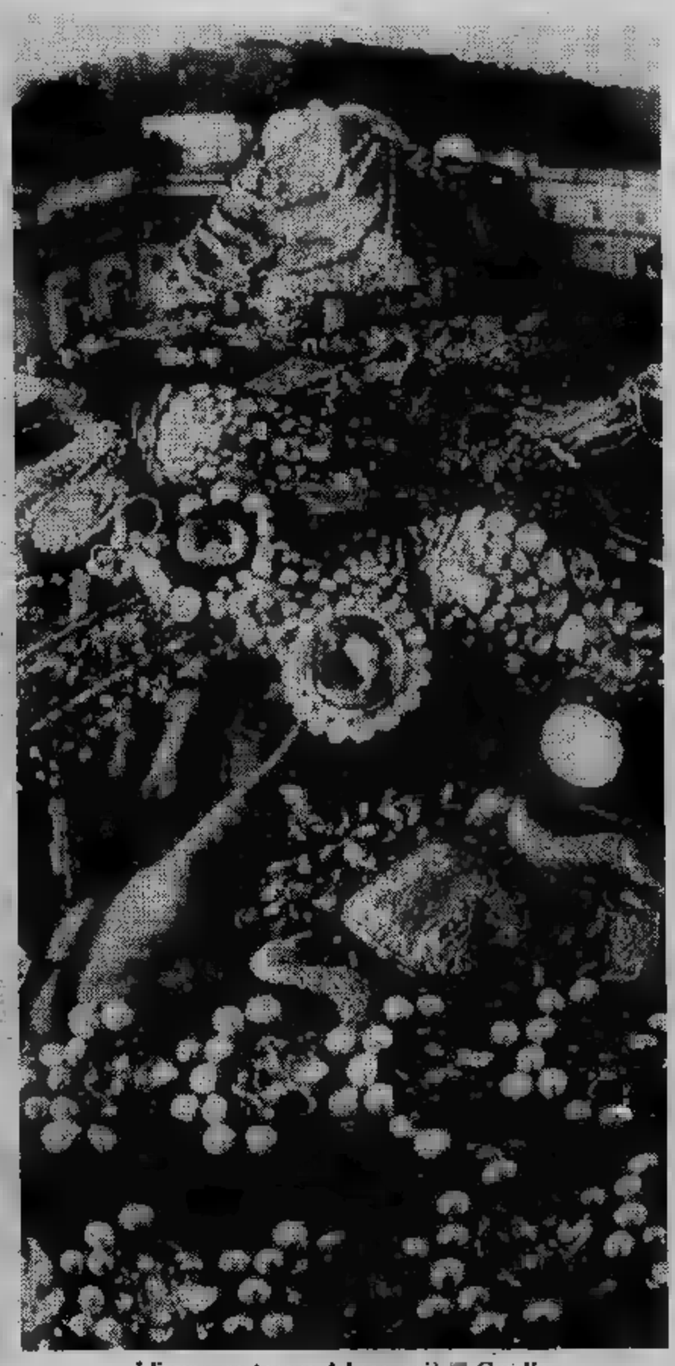

L'immenso tesoro del maragià Gwalior

Fuorilegge

Impero Centrafricano, sotto lo scettro Bokassa I. Maggio '74. Una donna di origine francese è assassinata in un albergo della capitale Bangui. All'origine del delitto c'è un traffico clandestino pietre preziose.

Spagna, gennaio '78. Il gioielliere Pino Xinzo viene arrestato dalla guardia civile presso la frontiera con la Francia. In macchina ha nascosto ventisette diamanti del valore complessivo di tre miliardi.

Bruxelles, gennaio '79. Chan Charly, giovane cinese, arrestato per un traffico di diamanti da lavorare, rivela l'esistenza di banda, cinquanta persone, che da anni fa «passare» pietre preziose dall'Africa in Asia ed in America.

New York, marzo '79. Un commerciante diamanti viene assassinato presso la Quinta strada. Un altro sparisce mentre, col suo pacchetto di gioielli si reca a visitare cliente all'albergo Hilton. Non è mai più stato trovato.

A Londra, a Zurigo, a Tel Aviv, maggiori centri del commercio delle pietre preziose: loro aeroporti, dall'inizio dell'anno ad ora, si sono scoperti traffici clandestini diamanti per un valore di milioni e milioni dollari.

In Centrafrica, il ministro che si interessa di miniere ha dichiarato che una metà della produzione locale di diamanti dal Paese di contrabbando. La sorveglianza molto più organizzata più severa nel Sud Africa: eppure anche là stima che ogni anno prendano il volo con i sistemi più strani diamanti per un valore di ben 230 milioni di dollari (duecento miliardi di lire).

Lo stesso avviene in Brasile, dove — per la verità — la sorveglianza è meno stretta e forse lo spirito di intraprendenza personale più vivace. Tutti sanno di un contrabbandiere molto organizzato che intasca ogni i suoi bravi cinquanta miliardi...

Morlondo

amanti bastano una paletta ed un secchiello

L'occulto potere dei più favolosi brillanti

Tra storia e leggenda

Pietre che grondano sangue, divinità derubate, attrici uccise, sultani rovesciati...

Il diamante Hope del più famosi. Giunse in Francia nel 1668, accompagnato da una storia singolare: era stato rubato dai ladri alla statua di divinità, quale costituiva un occhio. Pesava 112 carati. Il gioielliere Tavernier lo vendette a Luigi XIV, che tagliatore lo fece ridurre a 67 carati. Gli eredi ebbero sfortuna: Luigi XVI che Maria Antonietta finirono sulla ghigliottina.

Il diamante sparì da Parigi durante la Rivoluzione; riapparve a Londra solo nel 1832: stato ridotto a forma ovale, pesava 44 carati. Il banchiere Henry Hope lo acquistò per 90 dollari. Un erede vendette principe danubiano che regalò ad un'attrice parigi- e poi la uccise. Il diamante finì ad un commerciante greco, che morì con tutta la famiglia in un incidente strada. Il sultano Abdul Hamid, proprietario, fu abbattuto dalla rivoluzione.

Lo acquistò l'americana Evelyn Mac Lean, per mila dollari. Due suoi figli morirono di malattia, marito diventò pazzo. Ora il famoso, terribile brillante Ho- è donato allo Smithsonian Museum, a New York, ed in mostra al pubblico.

Il brillante Reggente (143 carati, sfumatura gialla- fu trovato nel 1701

Il diamante Hope

lungo il fiume Krishna, Lo schiavo lo nascose in una ferita infertasi appositamente in una gamba; inseguito, si rifugiò su una inglese, promettendo metà cifra avrebbe realizzato con vendita del brillante. Il capitano preferì uccidere lo schiavo, sperperò il guadagno e si impiccò.

Per vie sconosciute il brillante arrivò in Inghilterra fu venduto al duca di Orléans, reggente Francia, il quale se lo lasciò rubare. Fu ritrovato in discarica, presso i Champs Elysées. Napoleone lo fece inserire nell'elsa della sua spada.

La corona britannica

Ora il Reggente è al Louvre.

Il nome di Koh-i-Noor (Montagna di luce) riassume in sé secoli di storia di leggende. Nel 1304 nelle mani rajah di Malwa. Cadde poi in possesso di Baber, fondatore della dinastia Mogul, nel 1526. Nel 1739 lo Scià di Persia, Nadir, invase l'India fece perquisire l'intera città di alla ricerca del famoso diamante. Una donna gli rivelò che il rajah l'aveva nascosto nel turbante.

Nadir invitò banchetto rajah e un certo punto propose segno di amicizia scambiarsi i turbanti. Il rajah capì che ne andava della testa accettò. Così il Koh-i-Noor passò a Nadir che assassinato nel 1747. Gli inglesi trovarono la gemma nel 1849, nel tesoro di Lahore e portarono alla regina Vittoria. Pesava carati; Vittoria fece tagliare fino a 108 carati per conferirgli maggiore luce. Ora, entrato nella reale ed è custodito nella Torre di Londra.

Nel tesoro reale britannico sono finiti pure due altri famosi diamanti. Cullinan I (The great Star of Africa, Grande Stella d'Africa) del peso di carati, scintilla nello scettro. Al suo fianco il Cullinan II: 317 carati. Tutti e due vengono sola pietra trovata nel 1905 in Sud Africa (Transvaal) del peso 3100 carati. governo del Transvaal la regalò al re Edoardo VII per suo compleanno.

Il brillante Orloff (189 rati) era l'occhio di una sta- indiana, nel tempio di Sriragamm (India meridionale). Fu rubato passò attraverso finché nel 1774 lo acquistò principe Orloff, che lo donò alla Grande Caterina. Questa lo fece montare sul suo scettro qui rimane tutt'oggi.

I grandi diamanti sono stati tutti trovati? Sembra no. Il Lesotho (601 carati) stato scoperto nel 1967 Ernestine Ramaboa, moglie di un cercatore in Sud Africa. Era così povera che poteva permettersi un viaggio aereo capitale. Così si in cammino a piedi, con il marito, senza aver rivelato a nessun altro sua prodigiosa scoperta: vendette il per milioni di lire. Ora il «Lesotho» è stato tagliato in 18 gemme varia forma e dimensione.

Talvolta i diamanti vengono regalati non soltanto belle donne: anche agli studiosi. Ecco che racconta, sul «National Geographic Magazine» signor Georges Switzer, curatore dipartimento scienze minerali p la Smithsonian Institution:

«Il nostro istituto non riceve fondi dal Governo per l'acquisto di materiali. Tutte le gemme delle nostre collezioni ci state regalate: talune dopo lunghi negoziati, altre nel modo più inatteso.

«Un giorno del maggio '84, mentre ero a Washington, ricevetti telefonata dal commerciante di diamanti Harry Winston: Ho qualcosa li. Può venire domattina a trovarmi a New York?».

«Il giorno seguente ero davanti a lui, nel suo lussuoso ufficio sulla Quinta Strada. Winston aprì una astuccetta fece rotolare sul piano del tavolo, di

Il Cullinan al centro dello scettro inglese

me, un diamante tagliare, spettacoloso, di 253 carati, di una luce purissima.

«Mentre guardavo bocca aperta quella meraviglia, disse: "Se è d'accordo, vorrei donare questo brillante in memoria di sir Ernest Oppenheimer". Guarda accettai l'offerta. E quello straordinario diamante mostra di sala delle gemme, Smithsonian Institute, dove ricorda ai visitatori incantati il di Sir Ernest Oppenheimer, presidente De Beers Consolidated».

Franco Zeffirelli girerà un nuovo film a Rio de Janeiro?

Il «papà» di Gesù nel Carnevale con la Andress e Pelé in smoking

DOVE vanno i grandi registi quando hanno appena concluso un film di successo e stanno preparandone un altro? Il quesito è difficile e fu oggetto anche di un gustoso film con David Sutherland dal titolo «Alicio nel paese delle meraviglie». Un regista perplesso era appunto protagonista e non trovava aiuto neppure da Federico Fellini.

Alcune immagini di «Gente», un popolare e illustratissimo rotocalco brasiliano, sembrano però illuminarci sulla sorte di Franco Zeffirelli al quale il soprannome di «papà di Gesù» (guadagnato con la grande produzione televisiva lanciata alla giapponese: con accompagnamento di magliette, poster e raccolta di figurine per bimbi) non sembra pesare.

Il carnevale di Rio de Janeiro — e l'intramontabile Ursula Andress — l'hanno inequivocabilmente incantato. Sulle orme di Cocteau, avremo un'altra versione di «Orfeo negro»?

Pelé con il governatore Faria Lima e due belle ragazze

CONAN Il barbaro

By Roy Thomas and Ernie Chan

ANDY CAPP di Smythe

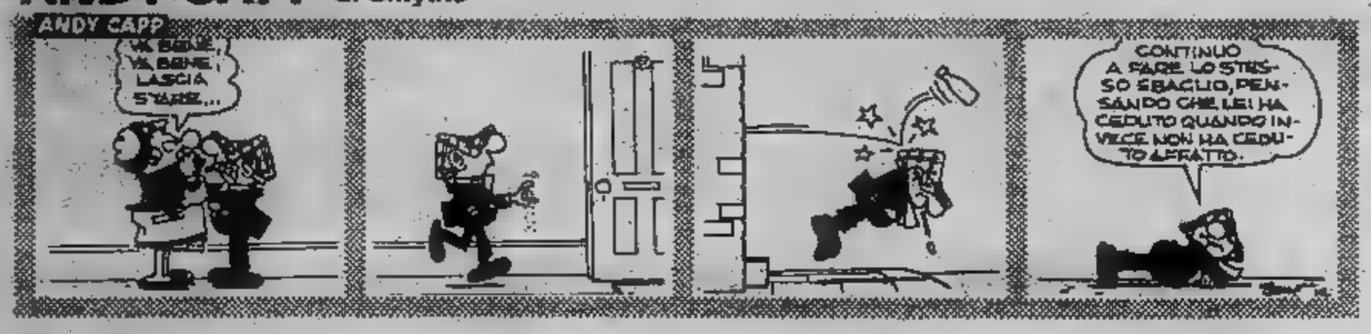

Vienna. Una pattuglia in servizio di sicurezza «Cobra» mobilitato per proteggere il vertice Carter-Breznev. Il «Cobra» è stato istituito in Austria nel 1975 dopo [illegible] di un commando palestinese ad una riunione di membri dei Paesi produttori di petrolio (Opec) (Tel. Ap)

OROSCOPO DI OGGI

a cura di RAFFAELLA GIRARDO'

ARIETE (21 marzo - [illegible] aprile) La giornata si preannuncia [illegible] e un possibile stato depressivo potrebbe amareggiarvi [illegible] poco. Per quanto in particolare concerne il lavoro la situazione si preannuncia nel complesso decisamente critica. Siete indecisi anche [illegible] e prevedono per il futuro cambiamenti [illegible]. [illegible] rapporti sentimentali cercate di essere [illegible] capricciosi.

[illegible] (21 aprile - 21 maggio) [illegible] fino a luglio contrasti nell'ambiente del lavoro. Riuscirete comunque a riprendervi, anche [illegible] una certa difficoltà, senza [illegible] rinunciare a molte di [illegible] nell'ambito [illegible] lavoro che negli interessi. Miglioramenti notevoli al contrario in materia sentimentale [illegible] molti [illegible] finalmente la soluzione ad un problema [illegible] è angustiante da molto.

GEMELLI (22 maggio - 21 giugno) Gli influssi si preannunciano positivi per quanto concerne il lavoro: è quindi opportuno che ne sappiate approfittare [illegible] cominciare [illegible] te ad attuare quei progetti sempre rimasti accantonati. Il [illegible] nel lavoro [illegible] dovrà farvi però dimenticare gli impegni e le responsabilità che vi siete assunti [illegible] confronti [illegible] persona cara.

Volete sposarvi?
Agenzia matrimoniale
NUOVA UNIONE
C. Matteotti 36
Torino - Tel. 512420

[illegible] (22 giugno - 22 luglio) Il periodo non potrebbe essere più fortunato e favorito dagli astri di quanto si presenti ora! Non crucciatevi quindi se una vostra iniziativa (alla quale peraltro tenete molto) tarderà a trovare una conclusione; anche se in tempi più lunghi infatti, godrete di soluzioni [illegible] mamente vantaggiose sotto il profilo economico.

LEONE (23 luglio - [illegible] agosto) La giornata si preannuncia nel complesso abbastanza priva di [illegible] rilevanti: non godrete di particolare fortuna ma [illegible] vi troverete in situazioni [illegible]. Approfittatene per riposarvi e non assumetevi per il momento altri impegni perché [illegible] probabilmente potreste non avere la possibilità di riuscire a portarle a termine.

VERGINE (23 agosto - 22 sett.) Non siate eccessivamente [illegible] e prevenuti nei [illegible] cara: la sua sincerità [illegible] non dovreste ormai avere più dubbi! Sono comunque per [illegible] previsti altri importanti incontri sotto il profilo sentimentale ai quali è molto improbabile che restiate indifferenti. [illegible] nel lavoro [illegible] astri vi auspicano un felice momento: riuscirete tra l'altro a superare un [illegible] incomprensione che vi [illegible] amareggiando non poco.

BILANCIA (23 sett. - 22 ott.) Cercate di non trascurare la persona [illegible] vi interessa poiché questo è, per la vostra relazione, un periodo decisamente delicato. Sappiate essere premurosi e delicati ed avrete grandi soddisfazioni. Per le persone ancora [illegible] previsti nuovi incontri. [illegible] il lavoro e gli interessi in genere.

SCORPIONE (23 ott. - 22 nov.) Evitate di crearvi inimicizie nel lavoro sapendovi controllare maggiormente soprattutto nelle reazioni. Per molti ci sarà la noia di alcune questioni legali che, credute ormai definite, torneranno invece a disturbare. Il periodo è comunque [illegible] per quanto [illegible] la vita affettiva: approfittatene per chiarire un malinteso.

AIRIT
[illegible]
C. Re [illegible]
Tel. 589.510 - 589.634

SAGITTARIO (23 nov. - 21 dic.) Soprattutto ora cercate di essere maggiormente socievoli [illegible] le persone che vi stanno vicino e di cui probabilmente avrete bisogno per risolvere [illegible] questioni di [illegible]. Il campo sentimentale rifugiatevi nel vostro ormai collaudato rapporto rifuggendo [illegible] esperienze che [illegible] momento potrebbero nuocervi. Qualche ritardo nel lavoro e negli interessi.

[illegible] (22 dic. - 20 gen.) Il trigono Saturno, Mercurio e [illegible] vi avvantaggerà in giornata soprattutto nel lavoro permettendovi di conseguire un certo successo nell'ambito di alcuni nuovi progetti di [illegible]. Molti, soprattutto coloro che lavorano in grandi complessi industriali, vedranno finalmente riconosciuti i propri meriti [illegible] un [illegible] si credeva ostile. Siate meno oppressivi nei rapporti [illegible] la persona [illegible].

LA TORINESE
Classe - Convenienza
Cortesia
V.A. Doria 8 - Tel. 510 938
PROFUMI

ACQUARIO (21 genn. - 18 febbr.) Avrete in aspetto favorevole soprattutto Venere, [illegible] dell'amore, che, esaltando il [illegible] fascino, vi permetterà di avere grande [illegible] negli affetti. Approfittatene per riconquistare la persona [illegible] amate e che, ultimamente, dimostra con [illegible] una certa [illegible]. Previsto anche nel lavoro un certo miglioramento.

PESCI (19 febbraio - [illegible] marzo) Gli influssi particolarmente positivi presenti nel vostro oroscopo vi [illegible] di buon auspicio per quanto concerne la conclusione di [illegible] questioni di affari [illegible] fino ad [illegible] in sospeso. Il [illegible] si preannuncia particolarmente fortunato per quanto [illegible] l'amore le amicizie e le nuove conoscenze.

ANGOLO ENIGMISTICO

di Franc'Aurelio

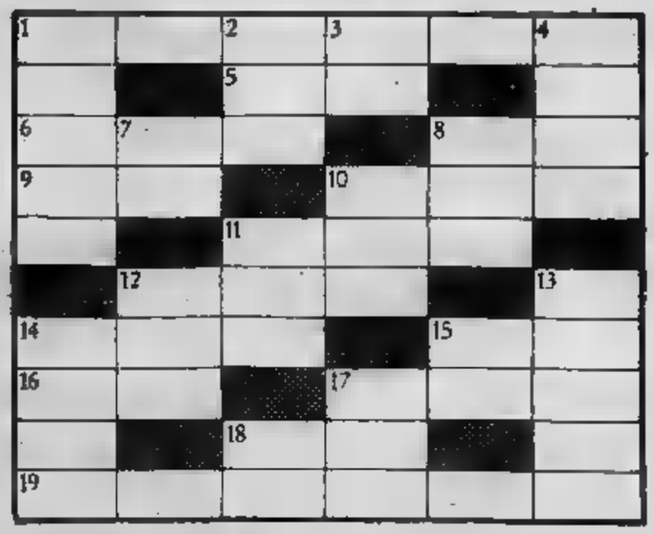

ORIZZONTALI: 1. Vi si può fulare solo sullo schermo!; 5. Il [illegible] di Bartali; 8. Avversario; 9. Lobo; 9. L'imperatore che inaugurò il Colosseo; 10. Ordinare pubblicamente; 11. Inflessione; 12. Reclamo; 14. Re[illegible]; 15. [illegible] logori; 16. Promiscuo; 17. Donna di belle e grandi [illegible]; 18. Cavi; 19. Traverde.

VERTICALI: 1. Tende a sostituire molte funzioni [illegible]; 2. Prodigioso; 3. Grado del [illegible] 4. Casa, famiglia; 7. Leggenda; 8. Entrata; 10. Si trova nelle c[illegible] religioso; 11. Sangue; 12. [illegible]o; 13. Preservano da certe malattie; 14. Rossi; 15. Cogile nel segno chi lo fa; 17. Il Grande Spirito degli Indiani d'America; 18. Liquefatti.

[illegible] — Orizzontali: 1. Chiemmetogrefo; 5. Gino; 8. Nemico; [illegible] Ala; 9. Tito; 10. Indire; 11. Accento; 12. Richiamo; 14. [illegible]to; 15. Cenci; 16. Misto; 17. Matrona; 18. Funi; 19. Vicissitudini — Verticali: 1. Olibernetine; 2. Magico; 3. Todo; 4. Focolare; 7. Mito; 8. Adito; [illegible] Incenso; 11. Accordo; [illegible] Rimasto; 13. Vaccinazioni; 14. Primitivi; 15. Centro; 17. Materiali; 18. Fusi.

ECONOMICI

In tema di offerte di impiego o lavoro, l'editore ricorda che la legge 9.12.1977 n° 903 vieta discriminazioni sul sesso e l'inserzionista è impegnato a rispettare tale legge.

2 Affari e capitali

FID

AAAA. AAAA. AAAA. AAAA. AAAA. AAAA. AAAA. A.A. PRESTITI a tutti residenti Piemonte Lombardia Liguria. E' la prima società del settore-specializzata per prestiti immediati su auto (anche ipotecate) e mutui su all[redacted] ville terreni.
FINANZIARIA FID
sede centrale via [redacted] 18, telefoni 542.834 - 530.445.

A.A. PRESTITELEFONO a tutti in poche ore [redacted] finanziamenti garantiti [redacted] zioni velocità [redacted] Basta [redacted] per ottenere [redacted] prestito immediato. Piazza Statuto 24, telefoni 472.180 - 472.181.

A. ATTENZIONE finanziamenti istantanei a tutti. Via Cristoforo [redacted] 1, tel. 504.483 580.870.

A. PRIVATO offre prestiti a chiunque a ogni categoria a mili interessi subito massima ri[redacted] e [redacted]. 836.427.

ALT prestiti in giornata [redacted] operai impiegati correntisti bancari casalinghe finanziamenti ipotecari via Sacchi 38. [redacted]. 597.708 596.277.

MUTUI
concediamo in 20 giorni a bassi interessi solo per acquisto casa. Rivolgetevi alla Centralfin corso Francia 46. Tel. 741.022.

PRIVATAMENTE ed in poche ore prestiti a [redacted] senza garanzie o ipotecari o cessioni [redacted] quinto. Volendo visite a domicilio. Tel. 594718.

VIENI da amici, soldi in 45 minuti a [redacted] senza garanzie, [redacted] o [redacted]
FINANZIARIA AMICA
Finamont, corso Sebastopoli 37, tel. [redacted]

3 Aziende, negozi

A. ACQUISTEREI rileverei piccola grande azienda industria o negozio Torino o vicinanze. Tel. 594.727.

A. RISTORANTE bar tabaccheria prossimità corso Francia Grugliasco ottima resa cedesi. Tel. 789.132-780.1656.

[redacted] centralissimo moderno incasso annuo 200 milioni incrementabili vendesi. Tel. 290.097.

APPIA 513.751 cede bar super in ogni zona Torino prezzi interessanti informazioni ufficio corso Inghilterra 45.

BAR super alcolico [redacted] mila giornaliere con prova cedo 49 milioni dilazionando tel. 537213 517280.

CEDESI attività di sbavatura pulitura e lucidatura metalli lavoro g[redacted] incasso mensile ottimo. Tel. 760.132.

CEDESI negozio mobili 15 km da Torino ottimo giro d'affari incrementabile causa salute richiesta lire 80 milioni. Tel. 760.132.

CENTRALISSIMO negozio adiacente via Roma mq 120 arredamento nuovissimo tabella XIV antiquariato oggetti d'arte preziosi cedesi. Scrivere: «Publikompass 523 — 10100 Torino».

ELETTRAUTO [redacted] 20ermale zona passaggio buona clientela richieste assai mite, cede Di Salvatore 581.694.

FRANA cede locale negozio senza merce centralissimo mq 200 4 vetrine tabella X-XIV oggetti d'arte. Tel. 511.090.

PRIVATO cerca [redacted] privato zona centrale cartolibreria o profumeria o abbigliamento bimbi. Tel. 553.917 ore pasti.

[redacted] con attrezzatura nuova per 120 coperti otto camere tutte con servizi su strada nazionale provincia Savona. Ottimo giro annuo con possibilità sviluppo adatto nucleo familiare cede causa ritiro commercio. Di Salvatore 581.694.

4 Terreni

PINEROLO S. Pietro collinare splendida posizione terreno 1800 mq tutti oneri di urbanizzazione assolti Telefonare 505.691.

TERRENO vende privato 20 mila mq bellissimo panoramico vicinanze autostrada Asti 24 milioni. Affare. Tel. 710.538 (At) 214.277.

VENDESI [redacted] agricolo mq [redacted] residenziale Rivoli lire [redacted] al mq. Tel. 351.572 solo pomeriggio.

5 Locali e negozi

domande

A. [redacted] locali uso deposito o lavorazione leggera in Torino o cintura. Tel. [redacted]

[redacted]

A. LOCALE moderno mq [redacted] con servizi, riscaldamento, valido per magazzino, laboratorio in Grugliasco vendesi. Tel. 789.132 - 780.1656.

[redacted]ASI casello [redacted] Tori[redacted] industriale mq [redacted] più mq. [redacted] luce [redacted]. Tel. 610.341 [redacted].

AFFITTASI negozio adiacenze via Nizza [redacted] nolocale con 1 vetrina adatto artigiano 90 mi[redacted] mensili. Scrivere: «Publikompass 524 — 10100 Torino».

CENTRALISSIMO negozio a retro libero 3 vetrine [redacted] volendo magazzino attiguo mq 110 vendo inintermediari. [redacted]. 790.358 - 383.580.

CENTROCASA 513.831 negozio locato [redacted] centrale 42 milioni 600 mila [redacted] mutuo dilazioni pagamento.

CENTROCASA 513.831 commerciali negozi zona Statuto locali generi vari con alto reddito da 19 milioni a 40 milioni lunghe dilazioni.

CENTROCASA 513.831 barriera Milano com[redacted] muri negozi locali bar-drogheria 25 milioni dilazioni.

IN posizione molto commerciale via Vigone 35 angolo via Di Nanni vendiamo muri negozi ottimi generi superfici varie da 8 milioni 500 mila a 33 milioni. Consuledile 533.322.

[redacted] A via [redacted] muri negozio più magazzino 23 milioni. Telefonare 511.382.

[redacted] box [redacted] auto [redacted] Sebastopoli lire [redacted] milioni 500 mila. [redacted] 606.4927.

VENDESI Lanri mq. 1000-2000-4000 a L. 110 mila al mq per carpenteria officina meccanica. Tel. [redacted] - 544.958.

7 Offerte lavoro e impiego

operai, autisti, fattorini

TIPOGRAFIA cerca impressore di 1ª categoria anche con mansioni responsabili di reparto. Tel. solo se esperto al 558.835.

impiegati

DIPLOMATI/e max 25enni auto propria assumiamo settore commercio immobili stipendio e forti provvigioni. Tel. 488.972.

ESPERTA/o paghe contributi cercasi, con nozioni di contabilità e sistemi meccanizzati buona dattilografia età massima 30 anni. Presentarsi tutti i giorni escluso sabato e domenica 16,30-18,30 corso Rosselli 62 presso Dasco.

IMPORTANTE complesso elettromeccanico zona [redacted]ncia cerca disegnatore progettista 5° [redacted] con esperienza maturata nel settore [redacted] montaggi grandi ser[redacted] offresi interessanti condizioni economiche. [redacted] Publikompass [redacted] — 10100 Torino.

[redacted] Rappresentanti

[redacted] chi [redacted] uffici arredati [redacted] con [redacted] vizi di segreteria e recapito postale telefonico chiami Torino 553.212.

15 Autovetture

A.A. AUTOBENGASI Citroen via Genova 281 piazza Bengasi visitateci pagamenti 24-30 mesi [redacted] nuove [redacted] e usate 126, 127, 128, 124, 132, A112, Alfasud, Beta coupé 1.3 Dyane GS, DS 21-23, CX e v[redacted] altre [redacted] sioni.

[redacted] 70 hp ultimo tipo perfette condizioni vende Lancar [redacted] Regina Margherita 270.

[redacted] pagamento immediato contanti Autofrancia corso Francia 341.

ACQUISTIAMO autovetture furgoni [redacted]mento contanti anche [redacted] ipotecati tel. 321.735.

[redacted]
compariamo vetture di 2 o 3 anni offrendo il prezzo più alto. Autocommercio corso Orbassano 72.

ACQU[redacted] pagando [redacted] 126, A112, 127, 128, 131, 13[redacted], Alfa Romeo, Bmw, Beta. Corso Raffaello 3, telefono [redacted].

ACQUISTIAMO vetture piccole e medie cilin[redacted] marca [redacted], ore ufficio 594[redacted]7.

[redacted] automezzi anche fortemente sinistrati purché di [redacted] massima valutazione. Tel. 742.447.

AFFARE vendo bellissimo Fiat 128 coupé 3P fine '75 blu [redacted] vetri azzurrati. [redacted] permuta. [redacted]. 772.131.

[redacted] berlina 75, Giulia Diesel [redacted] berlina 1300 1600 '75, '76, Alfasud '77, Furgone F 11 Diesel perfetto '76, Fiat [redacted] '74, [redacted] furgone, Opel Commodore GT '73, Simca 1301, 1000 GLS '76 e '74 Fulvia coupé '66, Mini Cooper 75. Monzeglio, via [redacted] 35, telefono 595.668.

ALLA [redacted] corso [redacted]. Cesare [redacted] telefono 285.766: 126 73-77, A112 74, 127 73-75-76, [redacted] 71-72-73-74-75, 131 Panorama 1300 78, Beta HPE 75 e Fulvia coupé 75, Mini 72-73, [redacted] 74, [redacted] Citroen DS 72-73 [redacted] e gancio, Renault R[redacted] 77, R5 74-75 R16 TS 73 automatico, [redacted] 77, Simca 1307 76-77, Peugeot [redacted] 77 [redacted] garanzia Rekord [redacted] berlina e familiari 74-75-76-77.

ASSORTI[redacted] Beta berlina e coupé 1300, 600, 2000 perfette con garanzia vende Svat via Colombo 43. Tel. 594.794 - 593.182.

[redacted] garanzia per realizzo Fiat 500 '71, '72, '73; 126 '74, '77; 127 '71, '72, '73, '77; 128 '71, '72, '77; 124 '69, '72; 131 1300 S '77; 1[redacted] fam. '72, '74; A112 '72, '77; 112 Abarth '76, '77; Beta 1600 '75; Fulvia coupé '72; Mini 1000 '75; Escort fam. '71; Peugeot coupé '71; 504 GLD '74; R4 '75; R6 '70; Scirocco GT e GTI '76, '77; Golf [redacted] '76; Prinz 4L '71, '69; Polo '77; Audi [redacted] GL '75; [redacted] Audi e VW; vetture industriali da Pastorino, [redacted] Sebastopoli 227.

AUTODESTEFANI
Compra vende cambia autovetture selezionate vendita con garanzia 6 mesi senza cambiali. Corso Grosseto 55 tel. [redacted]

[redacted] SCOFIT
[redacted] Fiat [redacted] nate nuove tutte marche pronta consegna assortimento usato permute rateazioni. Scofit, corso Turati 15, tel. 599.878.

BETA berlina [redacted] 1976 amaranto perf[redacted] km [redacted] mila vende Lancia Svat via Colombo 43. [redacted] 505.247 593.182.

BMW 520 1975 [redacted] unico proprietario Italcar [redacted] Turati 63.

CABRIOLET VW 1300 1972 motore nuovo in garanzia [redacted] vende concessionaria VW Pastorino, corso Sebastopoli 227.

[redacted] qualsiasi [redacted] anche ipotecata n[redacted] valutazione anche a vostro domicilio. [redacted] 351.257.

[redacted]
vendiamo e compriamo qualsiasi [redacted] Autostandar via Giulia di Barolo 3/D. Tel. [redacted] - [redacted].751.

GAS - [redacted] - [redacted]
PIÙ [redacted]
PIU' POTENTI
usando «Filtrocaldo» brevettato Realgas, corso Principe Oddone 66, Torino, tel. (011) 461.779.

GIARDINETTA VW 1300 9 posti verde uniproprietario 1973 qualsiasi prova vende Pastorino, corso Sebastopoli 227.

[redacted] 1300 super 1971 amaranto in ottime condizioni meccanica [redacted] privato vende. Tel. 505.004 solo ore pasti.

GOLF Diesel GL 3-5 porte qualsiasi prova con garanzia vende Pastorino corso Sebastopoli 227.

GOLF GT nero vetri catacolor 7 mesi come nuovo con garanzia vende Pastorino corso Sebastopoli 227.

IL diesel veramente d'occasione Opel Peugeot. Sais, corso Orbassano 248, [redacted]ono 301.606.

LE più belle vetture, [redacted] garantite 6 mesi vendita rateale [redacted] cambiali Autocommercio corso [redacted] 72.

[redacted]
SCONTI
per fare spazio alle vetture in arrivo vendiamo vetture d'occasione Fiat Lancia Alfa Romeo a prezzi scontati. Lincarauto corso Principe Oddone 58.

OSART vende A112 Elegant fine 74 unico proprietario in ottime condizioni via Frejus 12, tel. 442.280 - 442.351.

OSART vende Beta berlina 1600 anno 75 unico proprietario ottima car[redacted] ca via Frejus 12. Tel. 442.280 442.351.

PER LA SCELTA
della tua vettura d'occasione c'è Solma Auto. Ti offriamo rateazioni fino a 30 mesi senza anticipo. Solma Auto corso Giulio Cesare 186. Tel. 205.1[redacted]

PRIVA[redacted] Mercedes 3000 [redacted] giugno 78 con [redacted]ng. Telefonare 857.041.

RENAUTO, tel. 325.011 684.675 vende [redacted] perfettamente [redacted] con [redacted] 8 [redacted].

[redacted] selezionate: 126, A112, 127, 128, 131, 132, Alfa Romeo, Bmw, Beta. Corso Raffaello 3, [redacted] 658.001.

16 Motocicli

A. ACQUISTIAMO motocicli pagando massimo in contanti permutiamo con vetture rateizza. Graglia via Nizza 133.

BMW 750 perfetta km. 5000 reali, Borse Krauser. Privato vende. Telefonare 606.4927.

MONTESA trial regolarità cross la marca più prestigiosa di veicoli da fuoristrada nuovi ed occasioni. Concessionario esclusivo per Torino e provincia: Tosa, corso Regina 61 - Torino.

18 Acquisto alloggi

A. ACQUISTO casetta o villetta zone Rivoli Grugliasco Pianezza 3-4 vani servizi termo giardino pagamento contanti. Tel. 790.037.

A. ACQUISTO da privato appartamento 2-3 camere o casetta libero pagamento contanti. Telefonare 787.044.

A. ACQUISTO scopo investimento 2 appartamenti [redacted] anche affittati purché discreto stato in Torino o prima periferia. Tel. 549.505 chiedere interno 12.

A. CERCO zona Mirafiori alloggi liberi e affittati assicuro il pagamento in contanti. Telefonare 300.585 Immobiliare G 1.

ACQUISTIAMO
[redacted] in blocco, purché in Torino, con pagamento in contanti, invitiamo i proprietari a prendere contatto direttamente telefonando [redacted] assicurano trattative rapide.

[redacted]
stabili e ville precollina ogni dimensione anche da ristrutturare. Tel. 541.409.

ACQUISTO presto libero alloggio o casetta Torino o cintura pagamento contanti. Tel. [redacted]

ACQUISTO urgentemente da privato alloggio libero in Torino 1-2 vani servizi pagamento in contanti. Tel. 590.691.

CASA in blocco acquisto in Torino o prima cintura, pagamento in contante e subito. Tel. 599.657.

CERCO appartamento libero in Torino 3-4 camere costruzione recente o seminuova pagamento consegna; tel: 599657.

CERCO urgentemente villa con giardino massimo 15-20 km. da Torino sino a 100 milioni. Tel. 728.266.

IFIM CASH
acquista zona Madonna [redacted] Campagna borgata Vittoria 2-3 camere tinello cucinino [redacted] massima discrezione [redacted] mento contanti. Telefonare 742.843.

IFIM CASH
ricerca [redacted] corso Lecce, Appio Claudio, Telesio, Francia salone 2/3 camere biservizi e 1-2 camere servizi massima discrezione pagame[redacted] Cash, telefono 742.843.

IFIM CASH
[redacted] 30 minuti [redacted] Torino rustico anche da riattare con terreno da coltivare, massima discrezione pagamento. Cash telefono 742.843 corso Re Umberto 8 Torino.

[redacted]
acquista direttamente alloggi liberi e [redacted] in Torino e cintura. Tel. 505[redacted].

MAXIMMOBILI
un nome amico [redacted] campo [redacted] offriamo gratuitamente la nostra opera; poniamo al vostro servizio esperienza e serietà non inutili parole. Telefonateci senza impegno 541.668 [redacted].

MINIALLOGGIO con servizi, acquisto in Torino, [redacted] cintura, pagando in contanti. [redacted]. 539.019 [redacted] pomeriggio.

PIEMONTIMMOBILI [redacted] immobiliare [redacted] quista [redacted] ville [redacted] alloggi [redacted] Torino e dintorni. Tel. 710.809.

PROBLEMA
di vendere alloggi, case, ville, rustici, terreni in città, al mare, in montagna?
CASALEGNO
è la soluzione per una vendita immediata realizzando il massimo e per contanti. [redacted] R. Margherita 7, [redacted].

VENDERE SUBITO!
Il vostro alloggio al miglior prezzo per contanti!
[redacted]
la garanzia di un nome! Corso R. Margherita 7 - [redacted]

ZO[redacted] Francia S. Rita acquisto con urgenza da privato [redacted]2 camere biservizi [redacted]vamente [redacted] libero. Tel. 756.707.

[redacted] Vendita alloggi

A.A.A. PROPRIETARIO frazione via Prelungo [redacted] angolo corso Tortona a prezzi non ripetibili [redacted] alloggi di 1-2-3-4 camere cucina servizi da lire 2 milioni 400 mila e [redacted] dilazioni fino al 70%. Person[redacted] sul posto [redacted] 10-12, 16-19. Tel. 696.7058.

A.A.RUBIANA quota 700 vista panoramica in ville [redacted] alloggi. Tel. 011-789.132-780.5102.

A. [redacted] via Nizza piazza Car[redacted] stabile intero a partire da L. 1 milione 900 mila al vano 1-2 camere cucina possibilità di abbinamento dilazioni. Telefonare 548.[redacted]

A. COM.FAI vende centro Crocetta in stabile recente signorilissimo, piano attico, ampio [redacted] pranzo 4 [redacted] cucina lavanderia 4 servizi, grandissimo terrazzo, box per 2 posti auto. Mutuo e dilazioni. Telefonare 548.123.

A. COM.FAI vende adiacenze corso Dante a prezzi [redacted] concorrenziali 1-2-3 camere eventualmente abbinabili. [redacted] Telefonare 548.123.

A. COM.FAI vende adiacenze corso Massimo d'Azeglio appartamento libero [redacted] signo[redacted] ampio salone [redacted] tinello cucinino bagno doppi ingressi dilazioni. Tel. 548.123.

A. CORSO Regina vendo libero [redacted] camere tinello cucinino saloncino biservizi, locato 3 camere [redacted] bagno terrazzo stessa casa dilazioni. [redacted] Tel. [redacted].

A. CROCETTA vendiamo [redacted] alloggio [redacted] cucina, servizi, L.[redacted] milioni dilazioni [redacted] Edil-Case, [redacted]. 548.154.

A. [redacted] vende [redacted] servizi con o se[redacted] mutuo dilazioni. Tel. [redacted]

A. MONCALIERI corso [redacted] libero bello saloncino camera sogg[redacted] cucinino mutuo e dilazioni. [redacted] 300.585 Immobiliare G1.

[redacted] vendo [redacted] 3 ampie [redacted] cucinotta vasto ingresso piano 1° [redacted] box prezzo mite. Tel. 011-789.132-780.1656.

A. [redacted]
UNION
[redacted] 549.777 via Viria 23 in [redacted] la ripristinato vendiamo [redacted] e servizio 3 milioni [redacted] mila 1 [redacted] cucina servizio, 6 milioni ingresso 3 cam[redacted] cucina bagno 13 milioni 500 mila pagamento agevolato,

A. UNIONCASE B 549.777 corso Vittorio fronte [redacted] appar[redacted]ento 2 [redacted] cucina servizio 10 milioni [redacted] e magazzino 4 milioni 200 mila.

A. [redacted] C 549777 [redacted] corso Orbassano via Alfiano 12 ingresso [redacted] camere cucina bagno 22 milioni 500 mila dilazionabili.

A. UNIONCASE D 549.777 Avigliana via Don Balbiano 11 subito abitabili soggiorno 1-3 camere cucina 1-2 servizi ripostiglio da 28 milioni 400 mila [redacted] bagno [redacted] mila disponibili anche occupati box auto 4 milioni 500 mila sufficiente 30% [redacted]tanti.

A. UNIONCASE E 549.777 in costruzione re[redacted] via Cristalliera 24 appartamenti [redacted] 1-2 came[redacted]cina bagno termo pagamento agevolato da [redacted] dilazioni

A. UNIONCASE F 549.777 via Cuneo 6 appartamenti 1-2 [redacted] da 2 milioni [redacted] mila magazzini [redacted] milioni 100 [redacted] 4 milioni.

A. UNIONCASE G 549.777 ottimo affare piazza Vittorio muri negozio panetteria buon reddito 19 milioni compreso 7 milioni residuo mutuo fondiario.

A. UNIONCASE H 549.777 Moncalieri [redacted] via Saluzzo ing[redacted] 1 [redacted] tinello cucinino bagno costruzione recente termo ascensore [redacted] milioni pagamento agevolato da mutuo fondiario e dilazioni.

A. UNIONCASE I 549777 libero zona S. Rita vero affare ingresso [redacted] cucina bagno balcone 11 milioni dilazionabili.

[redacted] ZONA [redacted] vendo libero [redacted] camere tinello cucinino [redacted] mutuo [redacted]ni. Edilresidence. [redacted].

A prezzi di liquidazione offriamo ultimi 2 alloggi via Spalato 82 [redacted]olo via Rivalta, 2 [redacted]mere cucina servizi [redacted] milioni 900 mila a 9 milioni [redacted] mila. Consuledile 533.322.

A prezzi vantaggiosi vendiamo in via Vigone 35 angolo via Di Nanni alloggi di 1, 2, 3 camere cucina servizi da 5 milioni 300 mila a 15 milioni [redacted] mila, [redacted] 3 [redacted] mila. Facilitazioni pagamento. [redacted] 533.322.

AFFARE via Farina 8 (zona c.so Re Umberto), [redacted] alloggio [redacted] cucina bagno L. 9 milioni dilazionabili. Edil-Case, [redacted] 548.154.

AFFARE
via XX Settembre 2, appartamento mq 270, L. 87 milioni 400 mila, adatto per abitazioni e uffici vari. Per informazioni Edil-Case, tel. 548.154.

AIRASCA nuovo elegante 2 camere tinello servizi vendo 24 milioni. Tel. 710.809.

AL Pino Torinese libero in palazzina con giardino 3 camere cucina tutti i servizi 44 milioni (volendo box auto). Tel. 480.802.

ALLOGGIO libero 4 camere cucina bagno termo via Morghen piano 4° [redacted] vendo 38 milioni. Telefonare [redacted] - 531.974.

ALLOGGIO libero tinello cucinino camera bagno piano terzo corso [redacted] 21 milioni. Tel. 532.933 531.974.

APPARTAMENTO occupato centralissimo piano 2° mq 120 salone 2 camere cucina bagno [redacted] inintermediari. [redacted] 790.358 - 383.580.

ATTICO centralissimo [redacted] nuova ampio ingresso saloncino 3 camere cucina bagno. Tel. 510.960.

BELLISSIMO alloggio vendiamo in zona signorile e silenziosa via Piossasco 10, recente camera, tinello, cucinino, servizi L. 13 milioni 500 mila dilazionabili. Edil-Case, tel. 548.154.

BORGO Vittoria alloggio in stabile decoroso camera cucina servizi, ottimo affare. Comini 595.3[redacted]

CASABIANCA libero [redacted] Francia signorile [redacted] camere [redacted] ingressi lire 58 milioni. Tel. 531.310.

CASABIANCA Mirafiori 2 [redacted]mera più cameretta tinello cucinino servizi posto auto lire 26 milioni occupato. Tel. 531.310 531.006.

CASABIANCA zona Parella 2 camere tinello cucinino servizi lire 18 milioni occupato. [redacted]. 531.310 531.006.

CASALEGNO D via Somis (Canisia) [redacted] camere cucina servizi [redacted] L. [redacted] milioni [redacted] fondiario. Tel. 839-444 - 885.982 - 832.904.

[redacted] alloggi pronti giugno 1-2 camere tinello servizi [redacted] fronte piazza adiacente corso Francia. Tel. 547.476.

[redacted] vendo [redacted] alloggi stesso piano di 2 [redacted] tinello cucinino [redacted] bagno [redacted] doppia aria. Tel. [redacted].

CASETTA collina Chivasso 3 camere cucina bagno lavanderia 2 box 2000 mq terreno [redacted] de 36 milioni Centraledile 530.183.

CASETTA in [redacted] 3 camere bagno con [redacted] sia abitazione che uso pied-à-terre occasionissima Tel. [redacted] Case 519.965-544.461.

CASETTA
libera via Cravacuore (Parella) composta da 3 camere servizio. Cantinata box giardino mq. 200 L. 27 milioni [redacted] mila. Tel. 599.782.

[redacted] immediato realizzo vendiamo zona Francia via Quart 8 appartamento di 3 [redacted]re, cucina servizi L. 22 milioni 500 mila non trattabili. Tel. 515.421 ore ufficio signor Onomoni.

[redacted] trasferimento [redacted] zona [redacted] Telesio, [redacted] rialzato, occupato, [redacted] tinello cucinino e [redacted] spazioso, costruzione recente, L. 10 milioni 800 mila [redacted] trattabili. Tel. 515.421 signor Onomoni [redacted] ufficio.

[redacted] vende [redacted] Casale alloggio libero recente salone 1 camera [redacted] cameretta cucina servizi [redacted] milioni [redacted] mila dilazionabili. Tel. 532.409.

CENTRALEDILE 532.409 vende [redacted] via Borgaro [redacted] camera tinello cucinino bagno termo terrazzo 21 milioni [redacted] mila.

CENTROCASA 513.831 Cirié via Cesare [redacted]tisti nuovo e pregevole complesso 1-2-3 ca[redacted] soggiorno cucinotta 1-2 bagni [redacted] milioni 400 mila a 57 milioni [redacted] mila, box auto 4 milioni [redacted] mila mutuo e dilazioni.

CENTROCASA 513.831 Chieri corso Cibrario 20 nuova costruzione consegna giugno 79 posizione eccezionale salone 3-4 [redacted] ci[redacted] servizi terrazzi da 58 milioni a 87 milio[redacted] mila mutuo e dilazioni.

CENTROCASA 513.831 Bruino in signorile palazzina libero appartamento: [redacted] 3 camere tinello cucinino 2 bagni 2 ingressi 2 boxes [redacted] mutuo.

[redacted] 513.831 [redacted] Bernardino Galliari centralissime monocamere e soffitte prezzi affare [redacted] 1 milione 800 [redacted] a 3 milioni 600 mila.

[redacted] 513.831 corso Giulio Cesare luminoso [redacted] milioni 500 [redacted] minimo [redacted]

[redacted] 513.831 [redacted] Cibrario 20 nuova costruzione consegna giugno [redacted] posizione [redacted] 3-4 camere [redacted] cina e servizi terrazzo da [redacted] milioni a 87 milioni 500 mila mutuo e dilazioni.

CENTROCA[redacted] 513.831 [redacted] stessa casa prezzi [redacted] camera cucina bagno 9 milioni [redacted] mila [redacted]

CENTROCASA 513.831 adiacente via Ormea prezzi d'occasione 1-2 [redacted] cucina [redacted]zio [redacted] 6 milioni 700 mila a 9 milioni 100 [redacted] dilazioni.

[redacted] largo Giachino, stessa casa, alloggi di [redacted] cucina, servizi a partire [redacted] 9 milioni. Tel. 519.017-519.085.

CONFAR [redacted] corso Giulio Cesare, alloggetto: camera, cucina, servizi e ingresso a L. [redacted] milioni [redacted]. Tel. 519.017-519.085.

CONFAR in [redacted] P. Tommaso angolo via [redacted]retti ultimo piano, 2 [redacted], balcone angolare 41 milioni. Tel. 519.017-519.085.

CONFAR [redacted] presto, signorile, piano alto, panoramico, [redacted] palazzo lavoro, [redacted]lone, [redacted] vani, biservizi. Tel. 519.017.

CONFAR libero in [redacted] Baretti (Porta Nuova) [redacted] e cucina a L. [redacted] milioni 500 mila minimo [redacted] L. 2 milioni 200 mila. Tel. [redacted].017-519.085.

CONFAR fra i corsi Francia e S. Maurizio, mansardato di: 3 [redacted] cucina, terrazzo 11 milioni [redacted] mila dilazioni. Tel. 519.017-519.085.

[redacted] Massimo d'Azeglio in condominio [redacted]gnorile 3 locali uso ufficio mq 90 30 milioni più mutuo. Tecnimmobil 781.073.

[redacted] Montecucco signorilissimo locato saloncino camera tinello cucinino biservizi [redacted] mutuo dilazioni. Tel. [redacted].

[redacted] Orbassano [redacted] piano alto n. 2 alloggi attigui occupati [redacted] di 2-3 vani servizi lire 36 milioni. Tel. 539.093.

CROCETTA alloggio 1° e 4° piano liberi subito di 3 camere saloncino cucina ampi servizi termobagno ascensore. [redacted] ciascuno meno [redacted] milioni mutuo fondiario, [redacted] S. [redacted] condo 84. Tel. 587.393 [redacted].

E[redacted] bifamigliare libera pressi Chivasso (vero affare) [redacted] 7 camere doppi servizi [redacted] giardino 58 milioni 500 mila. Tel. 790.478.

[redacted] vende via Principessa Clotilde scala in marmo alloggi camera tinello cucinino da L. 10 milioni. Telefonare 746.096.

[redacted] vende adiacenze via Chiesa [redacted] Salute alloggio ingresso camera [redacted] e L. 6 milioni 200 mila. Telefonare 746.096.

[redacted]
[redacted] 7 [redacted] cucina servizio L. 5 milioni 3 camere cucina servizio L. 13 milioni 300 mila minimo contanti e dilazioni possibili [redacted] appartamenti liberi box auto magazzini personale sul posto anche festivi Immobiliaretoro 501.219 590.693.

GAIOTTO adiacente piazza Be[redacted] libero salone 2 camere tinello cucinino [redacted] servizi doppio ingresso cantina [redacted] milioni mutuo fondiario. Tel. 488.972-489.789.

GEDIM attico [redacted] vicinanze [redacted] Svizzera: quattro [redacted] cucina bagno grande terrazzo 70 milioni. Tel. 531.277.

[redacted] Barriera di Milano camera cucina [redacted] milioni 700 mila dilazioni. Tel. 531.277.

GEDI[redacted] Ferrucci splendi[redacted] mansarda mq. [redacted] completamente rinnovata [redacted] dilazioni. Tel. 531.277.

[redacted] vicinanze piazza Statuto monolocale 2 milioni 300 mila. Tel. 531.277.

[redacted] piazza Vittorio splendi[redacted] casa dotata di ogni confort, appartamento signorile 230 mq. [redacted] dilazioni. Tel. 531.277.

GIANONCELLI
[redacted] 81 (corso Trieste) libero c[redacted] tinello cucinino rifinitissimo 19[redacted] mila sufficiente [redacted] Tel. [redacted]

GIANONCELLI
Leini libero recentissimo soggiorno 2 camere [redacted] cucinotto cantina 41 milioni [redacted] mila [redacted] al 70%. Tel. [redacted].

(continua)

PESARO - I film americani degli Anni 70 che non abbiamo visto

Ma Billy the Kid non muore mai

Michael Pollard

NOSTRO INVIATO

PESARO — Sapevamo tempo che West era un inferno che puzzava polvere da sparo alitava di whisky scadente. Sapevamo anche che molti dei suoi eroi erano dei ritardati capaci esprimersi con fuoco delle pistole piuttosto che con un discorso compiuto. Ora però film recuperato dalla Mostra Nuovo Cinema per la monografia «Hollywood 1969-1979» intacca le nostre ultime convinzioni convenzioni. Anche Billy the Kid si riduce a una nullità.

«*Dirty little Billy*» («*Lo sporco piccolo Billy*», 1973) costituisce l'esordio nel cinema del regista oriundo balcanico Stan Dragoti, attivo in tv e nella pubblicità. Una pesante routine lo ha rafforzato nel desiderio di fare opera completamente sua, quando avesse avuto la possibilità. Dragoti sceglie percorre inflessibile via molto diversa dalla tradizione. Arriva a dichiarare che non gl'interessava tanto chi era Billy ma perché era diventato Billy. Invece puntare su un annacquato ritratto psicologico dell'eroe negativo West, ha cercato di fare del West mito scalcinato ed esclusivamente negativo.

Ecco dunque — con sospetto d'un innegabile manierismo — un West abitato da luridi individui. fango la sporcizia che invadono le strade debordando nelle abitazioni, i duelli che riducono ad agguati rusticani aperti e conclusi dal caso. In questo paesaggio che non promette nulla di buono avanza come un poveraccio stralunato il giovane Billy, ancora senza fama e soprattutto pistola.

Non è neppure nato nel West. Originario di New York, ha seguito nel Kansas la mamma rimasta vedova accasatasi con un agricoltosa e non conta rendersi utile. I primi piani di Dragoti inquadrano un viso infantile, un'espressione materiale: l'attore Michael J. Pollard, il ragazzo traviato della banda di Bonnie e Clyde nel film di Penn, reagisce con golosità agli stimoli della regia.

Billy conosce casualmente Goldie, un pistolero e Berle, una prostituta. Con loro che gl'insegnano a fare baruffa e a fare l'amore, il ragazzo scalmanato formerà una sorta di famiglia. Divisi da mentalità ottuse uniti dalla voglia di mettere le mani sulla roba degli altri, i tre imparano spadroneggiare.

Ma Berle muore in un'imboscata e i due compagni si uniranno alla banda di Big Jim. Per Billy the Kid è finito l'apprendistato della violenza. West attende un uomo fatto, durissimo.

Con eccezionale ritrosia Stan Dragoti limita i 92 minuti proiezione questa sgradevole fase nella vita del antieroe. Sembra gridare forte che conosce benissimo i profili sofferti di Robert Taylor e Paul Newman, le regie maestose di King Vidor e di Sam Peckinpah. Ha visto tutto questo ma lo ha già dimenticato in pro d'un pubblico che sente adulto. A questo punto il suo Billy, personaggio negativo in tutto, assume i contorni d'un figlio della cultura della droga. Il mito svanisce nell'attualità e il ghigno di Pollard potrebbe fissare gli americani da ghetto delle minoranze. Dragoti non rifiuta nemmeno quest'interpretazione estremista e scrive: «*Senza dubbio io ho proiettato nel film la mia esperienza di figlio di emigranti quella violenza newyorkese che conosco abbastanza bene da poter dire che sempre odiosa*».

Anche Sidney Poitier, il più prestigioso attore di colore, conosce la violenza che colpisce senza attenuarsi la sua gente. Ha lavorato ne *La parete di fango*. In *Indovina chi viene a cena?*. Si è professato candido umanista nella sua prima regia (*Grazie, per quel caldo dicembre*) e al momento buono non ha saputo trattenersi dal rifilare al pubblico di colore un autentico bidone. Con *Uptown saturday night* (1974) ha girato *black movie* cioè un'operazione condotta da negri per negri che li sprofonda di volta in volta in un penoso ghetto. Con la differenza che nomi quali Poitier, Bill Cosby, Harry Belafonte, Richard Pryor, Roscoe Lee Browne ne stanno fuori, contribuiscono ad elevarne le barriere da qualche distratto si beccano pure la patente democratici.

Di questa storia incentrata su due sventati che devono recuperare un biglietto della lotteria finito nel gruzzolo d'una banda di rapinatori, tutto dimenticare e in particolare la recitazione da buffoni. Mette solo conto di rilevare la modesta dichiarazione di Poitier che, nell'assumere cinquant'anni la responsabilità delle sue regie, non ha mai dichiarato di presentarsi nelle vesti di prossimo rivale Truffaut Fellini: «*Ero stufo di aspettare che qualcuno chiamasse al telefono proponendomi di passare la sera a parlare d'un certo film. Già ero stato stesso a "costruire" i miei ultimi lavori. Ora non aspetto più che qualcuno mi telefoni*».

Paolo Perona

Il primo ha i capelli bianchi e corre a Le Mans...

Paul Newman fu protagonista di «Furia selvaggia» nel 1958 (Foto Grazia Neri)

...l'ultimo è celebre in una ballata di Bob Dylan

Dylan canta le gesta del celebre pistolero in «Pat Garrett e the Kid»

Stasera ore 21, allo stadio di Savona, recital del cantante-cronista

Torna Guccini l'emarginato volontario

SAVONA — *Dopo Dalla De Gregori, che sabato sera, dinnanzi ad un pubblico di oltre 12 mila persone, hanno iniziato a Savona, nel campo sportivo di Legino, la tour che li porterà in altri 21 stadi italiani, stasera arriva Savona altro «big» della canzone italiana: Francesco Guccini. Canta alle 21, sotto l'egida dell'Associazione italiana cultura sport (Aics) ente che si colloca nell'area socialista e che fa un po' da contraltare all'Arci (Associazione ricreativa culturale italiana), di tendenza comunista.*

Anche per questo nuovo spettacolo canoro-musicale il successo sembra assicurato: il mancato maestro Guccini (si diplomato nel '58), anche se esploso da non molto tempo, ha già raccolto una folla di ammiratori-sostenitori. «Non mi considero — dice Guccini — un vero cantante, mi considero un "vero" compositore e paroliere. Preferisco fare canzoni su argomenti di cronaca e di costume che mi colpiscono maggiormente, anche se so che non diffusione commerciale.

«Vivo in un certo senso ai "margini" del mondo musicale ufficiale, facendo ogni brevi visite a Milano, per far sentire quelle canzoni che maggiormente possono essere adatte ad una diffusione discografica. Non suono in sale ballo, con gli amici, dove capita. Con alcuni di essi ho vita ad una specie "scuola bolognese" della musica popolare».

Come vede il suo futuro?

«Non credo ad eventuale carriera musicale: penso di continuare ad insegnare all'università americana Bologna».

Francesco Guccini è nato musicalmente nel '57, ma la sua prima canzone originale, L'antisociale, *del '61; seguono di* Ballata degli annegati, Venerdì santo *e altre dello stesso tipo. collaborato con il complesso Equipe e poi con I Nomadi, con i quali ha inciso* non ci Dio morto. *Lo si è visto anche a fianco Caterina Caselli che, in particolare, ha inciso un'ottima versione di* Per fare un uomo.

«Personalmente — osserva — ho inciso diversi L.P. che hanno avuto una discreta diffusione critiche per lo più benevoli».

Chi la persona Francesco Guccini?

Il cantautore fa di se stesso questa descrizione: «Mi piacciono molto i libri la carta stampata in genere, i dischi cui discreta collezione, specialmente i musicisti barocchi e il folk nord-americano. Non ho un hobby rilievo, se non si considera lettura un hobby. Colleziono e studio fumetti. Sono alto un metro e 92. Amo i gatti, le ragazze, le armi fuoco, i viaggi, montagna, camminate a piedi, il vino buono e il tabacco da pipa. Odio il mare, le automobili, meccanica, la matematica, il traffico cittadino, gli arrivisti e la gente che non agisce semplicità».

Nicolò Sisi

ECONOMICI

19 Vendita alloggi

GIANONCELLI
libero recentissimo 3 vani cucinotto soffi[redacted] cantina posto auto parco giochi Moncalieri Strada del Cervo 38 milioni 800 mila. Tel. 649.505.

GRAN MADRE
corso Casale 34, vendiamo saloncino 3 camere cucina servizi box alto zona e prezzo ottimi. Per informazioni tel. Edil Casa 648.154.

GRIMALDI vende Francia (via Peyron) soggiorno 3 camere cucina servizi 45 milioni 011 515.411 ore 8,30-17,30.

INVESTIMMOBILI
vende via De Sanctis libero camera tinello angolo cottura servizi L. 18 milioni 500 mila dilazionabili. Tel. 503.740-504.275.

INVESTIMMOBILI
vende Grugliasco recentissimo signorile saloncino camera tinello cucinino servizi L. 33 milioni compreso mutuo e dilazioni. Tel. 503.740-504.275.

IPI M Fiat Lingotto camera cucina bagno 7 milioni 300 mila. Telefonare 511.862.
LIBERI via Lombardore angolo viale Europa complesso residenziale alloggi di tutte le dimensioni mutuo e pagamenti rateali visite sul posto tutti i pomeriggi sabato e domenica tutto il giorno Immobiliare San Giorgio. Tel. 920.0275 - 470.1940.
LIBERO a Cascine Vica in soleggiatissima posizione spazioso 2 camere tinello e servizi vende Orlandini 353.900.
LIBERO adiacente corso Montegrappa alloggio 2 camere cucina servizi cantina termo ascensore Commit 595.376.
LIBERO appartamento mq. 300 divisibile aumentabile fino a mq. 420 centralissimo vendo. Intermediari. Tel. 790.358 - 383.580.
LIBERO Centro Europa privato vende appartamento salone 2 camere cucina doppi servizi box auto. Tel. ore pasti 619.0029.
LIBERO corso Francia 180 mq 4 camere salone cucina 2 servizi 2 ingressi 2° piano casa signorile recente L. 120 milioni meno mutuo. Tel. 774.084.
LIBERO spazioso soleggiato camera tinello cucinino ingresso bagno piano alto zona cinema Apollo (via Stradella) 23 milioni facilitando. Tel. 537.213 517.280.
LIBERO subito mutuato pressi Maria Ausiliatrice vendo 90 mq 16 milioni dilazioni. Telefono 663.185-831.138.
LIBERO vendesi alloggio zona centrale 5 vani servizi cantina richiesta 30 milioni. Tel. 556.083.
LIBERO vendo Airasca nuova costruzione 2 camere tinello cucinino servizi L. 29 milioni 800 mila dilazionabili. Tel. 655.428.
LIBERO via Bava vendo alloggio camera cucina servizi riscaldamento ristrutturato L. 17 milioni 500 mila. Dilazioni. Tel. 655.428.
LIBERO via Don Bosco pressi corso Regina spazioso camera cucina a soli 5 milioni 950 mila Consultedile 533.322.
[redacted] via Montebianco (piazza Bengasi) [redacted] tinello cucinino servizi 23 milioni facilitando. Tel. 537.213 517.280.
LIBERO via Sacrgio ingresso 1 camera tinello cucinino bagno L. 17 milioni 400 mila [redacted] Italimmobili 599782.
MANSARDA vendo libera via [redacted] rimessa a nuovo servizio interno 110 mq. L. 12 milioni 500 [redacted] dilazionabili. Tel. 655.428.
PARELLA pressi corso Lecce vendo a prezzo convenientissimo camera cucina termo bagno Orlandini 353.900.
PAVAROLO appartamento in [redacted] di salone 5 camere 2 servizi garage giardino lire 73 milioni meno mutuo. Tel. 539.093.

PERMUTO villa prestigiosa lussuosa finiture grande parco a Valdellatorre con casa da reddito in Torino o primissima cintura. Tel. 519.975.
PIAZZA S. Carlo lussuoso appartamento adatto pied-à-terre od abitazione vende Torincasa. Tel. 515.318.

PIAZZA SABOTINO
libero spazioso 2 camere cucina [redacted] servizi 12 milioni contanti più mutuo. Tel. 532780-531.927.

PIAZZA Vittorio (via Bava 1/bis) in stabile signorile d'epoca vendonsi alloggi e mansardati di salone 1-2-3 camere da lire 21 milioni 400 mila. Visite 17-19. Furbatto 544.566.
PINO in villa panoramica comoda al centro vendonsi alloggi signorili giardino privato. Tel. 842.652 orario cantiere.
PRIVATO vende occupato via Asiago attico camera cucina servizi L. 12 milioni. Tel. 6190.029.
RIVALBA elegante villa nuova grande salone 3 camere doppi servizi gran[redacted] mansardato 2400 mt. giardino vendo 70 milioni. Tel. 710.609.
SABATELLIMMOBILI 655.359 libero Grugliasco (zona Fabbrichetta): 2 camere, tinello, cucinino, termobagno: L. 20 milioni 500 mila.
SABATELLIMMOBILI 655.359 libero corso G. Cesare (barriera Milano): monocamera con servizio, L. 4 milioni 650 mila dilazionabili.
SABATELLIMMOBILI 655.359 libero Moncalieri costruzione 72: 2 camere tinello cucinotto L. 27 milioni più mutuo L. 2 milioni 600 mila. Pagamento facilitato.
SAIT 445.568 vende adiacenze piazza Sabotino (via Revello 59) alloggi liberi e occupati di 2-3 camere cucina servizi.
UTIP 519.894 vende grandioso alloggio via Napione 4 camere cucina doppi servizi doppi ingressi. Dilazioni pagamento.
UTIP 519.894 547.828 vende via Goffredo Casalis saloncino 2 camere cucina giardinetto privato; facilitazioni pagamento.
UTIP 519.894 547.828 vende via Pigafetta 2 camere tinello cucinino ingresso bagno 13 milioni 900 mila facilitazioni pagamento.
UTIP 547.828 - 519.894 vende a Luserna S. Giovanni, via Clapenesse 1[redacted] stabile recentissimo, alloggi: 2 camere tinello, da 19 milioni 600 mila; saloncino 2 camere tinello, da 22 milioni. Mutuo, dilazioni. Personale in loco.
UTIP 547.828 vende libero via M. Cristina saloncino 2 camere cucina ingresso bagno 27 milioni 800 dilazioni pagamento.
UTIP 547.828 vende via Santhià graziosa camera tinello cucinino ingresso bagno 13 milioni 900 mila. Facilitazioni pagamento.
VENDO libero alloggio Borgo Vittoria vano cottura salottino camera letto moquette grande bagno L. 16 milioni 600 mila. Tel. 740.469.
VIA Carlo Alberto centrale elegante 8 vani servizi ideale ufficio abitazione vendo vero affare. Tel. 728.268.
VIA Elba vendo alloggio 2 camere tinello cucinino bagno ripostiglio cantina 24 milioni. Tel. 710.609.
VIA Vandalino vendesi libero camera tinello cucinino servizi casa recente sufficienti 10 milioni rimanenza dilazioni. Tel. 6190.029.
VILLA Baldissero T.se posizione meravigliosa nuova salone 3 camere cucina 2 bagni taverna gar[redacted]ino vendesi. Tel. 290.097.
VOLPIANO [redacted] vende in palazzina 12 alloggi 1-2-3 [redacted] soggiorno pranzo servizi box giardino. Tel. 9882253.

20 Domande affitto

A. AGENZIA Comba, telefono 780.890 - 536.530 cerca alloggi e uffici arredati e vuoti [redacted] dimensione. Massima serietà.
STUDIO immobiliare Bonino via Goito 2 cerca uffici ed alloggi Torino e cintura. Tel. 650.3024 - 659.8884.

21 [redacted]e affitto

[illegible] alloggi e uffici arredati e vuoti [redacted] Agenzia Comba via Sacchi 14, telefono [redacted]539.
AFFITTASI locali uso [redacted] di mq. 500 in [redacted] Per informazioni [redacted] a Unioncase 648[redacted]7.
AFFITTASI locali uso uffici in Torino per informazioni tel. 757.264.
AFFITTASI zona piazza Castello locale uso ufficio di mq. [redacted] in casa [illegible] signorile. Telefonare 550.028.
UFFICI signorili arredati completo servizio segreteria recapiti postali telefonici sala riunioni. Tel. 636.777.

24 Mobili, arredi

AFFARONE a prezzi realizzo vendo bellissima camera letto noce opaco 475 mila 4 stagioni 750 mila. Tel. 576.753 [redacted]
GRANDI affari in un piccolo mobilificio S. Maurizio, via Verdi 34 - Torino: vendita promozionale di cucina all'americana con sconto 60% su prezzi inchiodati al 1977. Approfittatene.

25 Artigiani, ecc.

DECORATORE esegue tinteggiatura tappezzeria raschiatura palchetti lavori rapidi. Tel. 252.880-878.815.

36 Nautica

ACQUISTO barca a vela deriva mobile occasione. Tel. 640.945.
OCCASIONI gommoni, motoscafi, idrojet, motori F.B. e E. B., carrelli, accessori. Via Susa 1 angolo corso Francia 105 (seminterrato). Telefonare 958.87.49 Cascine Vica (Rivoli).

37 Campeggio e sport

GHIONESPORT, vende e accessori[redacted] campeggio e giardino, [redacted] tutti i giorni feriali fino alle 19,30. Ampio parcheggio. Interno. Corso Francia 313 Leumann, tel. 788.166 - 780.1150.

38 Animali e [redacted]

GATTINI siamesi tartarughe da giardino vendo. Tel. 613.957.

45 Ville, app., cascine per vacanze, acq.-vend.

A.A. CALA[redacted] (Asti) vendesi casa interamente ristrutturata 7 vani bagno garage cantina fienile stalla 7 mila mq vigna L. 48 milioni. Tel. 011 585.387.
A.A. CERIALE pineta vista mare panoramica monocamera cucinino servizi vendo. Tel. 011-789.132-780.5102.
A.A. VENDESI Monferrato 45 km. To casa padronale e casa [redacted] ristrutturale impianto riscaldamento capannone agricolo 60 mila mq (vigna seminativo) L. 135 milioni. Tel. 011 539.387 - 615.221.
A. TORRE Pellice in residence 2 stanze cucinotto servizi giardino vendo. Tel. 011-789.132-780.5102.
A. VALSUSA Mattie rustico indipendente 2 camere grosso magazzino sottotetto volendo ristrutturabile acqua e luce in casa orto L. 13 milioni 400 mila. Tel. 334.207.

A.L. [illegible]
vendo nelle Langhe rustico panoramico di 6 vani fienile cantina garage porticato terreno, facilitazioni di pagamento. Tel. 682.196.

A L. 297.000 MENSILI
Il Punto Immobiliare S.p.A. ve[redacted] di fronte isole [redacted]. Tel. 658.236.

A 45 km [redacted] rustico 4 camere da riattare cortile acqua luce comodo negozi 4 milioni. Tel. 011 532.757.
ACQUISTO casetta rustica con terreno in comune dell'Astigiano. Pagamento contante. Telefonare 011 650.5968.
AIRASCA bella casa nuova saloncino 3 camere bagno orto giardino vendo 32 milioni. [redacted]09.
ALA[redacted] splendida posizione due appartamenti in villa: 2 camere, cucina solarium e garage. Confar 0182-43.155-[redacted].
CANAVESE immobiliarestoro [redacted] Alice Superiore (Ivrea) in nuovo complesso residen[redacted] miniappartamenti con posto auto e giardino in proprietà L. 17 milioni meno mutuo facilitazioni [redacted] pagamento personale sul posto [redacted] festivi. Tel. 011 501.218 590.583.
CANTOIRA vendonsi 40 km da Torino mono[redacted] e bicamere [redacted]to indipendente isolamento termo acustico box doppi ascensori studio gratuito per l'arredamento. Pagamenti dilazionati mutuo fondiario importo [redacted] prenotazioni L. 5 milioni. Tel. 9208.941.
CASALBORGONE 2 rustici indipendenti [redacted] noramici mq. 11.000 terreno 32 milioni. [redacted] ufficio 532.561.

CASALEGNO
acquista urgentemente case ville rustici in città, mare, montagna, garantiamo rapidità di vendita e massimo realizzo per contanti, tel. (011) 633444.

CASALEGNO Gravere residenza Santa Monica vende alloggi signorili con box cantina 2 camere servizi ottimo affare mutuo e dilazioni. Tel. 0122/31914.
CASALEGNO Gravere Val di Sogno vende alloggi nuova costruzione ottime rifiniture 2 camere servizi box a partire da L. 20 milioni mutuo e facilitazioni. Telefonare 0122 31.914.
CASALEGNO Gravere vende villa su 2 piani con 600 mq. di giardino con forno a legna un soggiorno 4 camere 2 cucine 2 servizi ottima soluzione bifamiliare. L. 77 milioni. Telefonare 0122-31.914;
CASCINOTTA Mesio (AL) 4 camere cantina stalla posizione panoramica pianeggiante terreno mq. 19.650 circostanti alberi da frutta luce acqua sorgiva buona strada vero affare L. 33 milioni 500 mila. Tel. 549.7931 To.
CASETTA abitabile 2 camere porticato magnifico terreno piano. Collina Barge. Vendo 32 milioni. Tel. 0121/78.096.
[redacted] caratteristica 2 letto cucina salone giardino cintato 30 km Torino comodità servizi. L. 28 milioni 500 mila. Tel. [redacted]
CASETTA vendo Verolengo libera su 2 piani 4 vani bisservizi 1 rustica giardino L. 34 milioni 500 mila volendo 1 giornata terreno L. 1 milione 500 mila. Dilazioni. Tel. [redacted]428.
CERIALE nuovo, con vista mare, in zona residenziale, 2 camere cucina abitabile, 2 balconi, box. Confar 0182-43.156-43.280.
[redacted]**ONTE** a chi ama la natura e la tran[redacted] offriamo a 20 mt. dalla seggiovia in posizione panoramicissima [redacted] e mono-bi-tricamere ottimamente rifiniti Orlandini 353.900.
EDEN Ceriale (0182) 90.020 vende a S. Stefano Mare 2-3 locali da 27 milioni. Mutuo. Arenzano 2 locali da 28 milioni.
GEDIM libera subito monovilla Traira su due piani composta da ampio ingresso, salone con camino quattro camere cameretta spogliatoio pluriservizi tavernetta box più terreno recintato mq. 2000 circa. Tel. 531.277.
GEDIM Noi libera una eccezionale rarità villa ottime condizioni immersa nel verde di 5000 mq di parco con incantevole vista del golfo a soli 10 minuti a «piedi» del mare: 10 camere, su due piani più dependance 4 camere, autentico affare 180 milioni dilazionabili. Per visite e informazioni tel. 531.277.
[redacted] Serravalle d'Asti, casa su due piani per complessivi sette vani più servizi ristrut[redacted] più terreno mq. 8000 vigneto orto frutteto [redacted] milioni dilazioni. Tel. 531.277.
[redacted] vicinanze della villa 3800 mt. terreno vendo 40 milioni. Tel. 726.268.
GRIMALDI 0183 273.211 vende San Lorenzo Mare nuovo soggiorno 2 camere cucina servizi posto auto 31 milioni. Ore 8,30-17,30.
GRIMALDI 0183 273.211 vende San Lorenzo Mare vista mare nuovi bi/trilocali ampi terrazzi giardini box. Ore 8,30-17,30.
GRIMALDI 0183 273.211 vende Imperia nuovo libero salone 3 camere cucina servizi cantina mutuo 43 milioni. Ore 8,30-17,30.
GRIMALDI 0183 273.211 vende Imperia nuovo soggiorno 2 camere cucinotto [redacted] mansarda [redacted] 44 milioni. Ore 8,30-17,30.
GRI[redacted] 0183 273.211 vende Imperia villetta rustica mq 200 giardino doppio box soggiorno 2 camere cucina [redacted] mansarda 51 milioni. Ore 8,30-17,30.
[redacted] 0183 273.211 vende Andora favolo[redacted] 1500 mq giardino vista mare 2 saloni 4 camere 4 servizi cucina cantine taverna terrazze box [redacted] 250 milioni. [redacted] 8,30-17,30.
[redacted]882.2[redacted] vende Sanremo centro libero soggiorno 2 camere cucina bagno balcone 60 milioni.
GRIMALDI [redacted] Ventimiglia villa libera lussuosa salone studio tinello 4 camere trisservizi terrazzo box triplo ampio terreno recintato piantumato 150 milioni.
GRIMALDI 0184/882.222 vende Sanremo libero soggiorno 2 camere cucina biservizi balconi 112 milioni compreso mutuo.

IN MONTAGNA
la vostra casa completamente arredata a 10 km dal Sestriere sulla direttiva di Pinerolo con soli 10 milioni in contanti, comoda dilazioni o mutuo. Appartamenti rifinitissimi con 5 posti letto e posto auto riscaldato, vicinissimi agli impianti sci. Comtal, ufficio vendite in loco, Pralut, aperto anche nei giorni festivi. Tel. 011 548.123 oppure 0122 75.050.

RIVALBA elegante villa nuova grande salone 3 camere doppi servizi grande mansardato 2400 mt. giardino vendo 70 milioni. Tel. 710.800.
RUSTICO Orbassano da ristrutturare 4 camere L. 8 milioni 500 mila dilazioni pagamento. Telefonare 655.428.
SAN Sebastiano Po rustico abitabile 200 mt. [illegible] 5 vani mq. 500 terreno 24 milioni. Tel. 915.1318 ore pasti.
[redacted] [illegible], signorile, in centro storico, luminoso soggiorno, cucina, bagno, arredato con gusto. Confar 0182-48.158-280.
SANSICARIO Sica vende chalet di 3 camere saloncino cucina biservizi tavernetta con camino garage 2000 mq. di terreno. Facilitazioni pagamento. Tel. 0122-96.715 011-543.339.
SARDEGNA a Portocervo, golfo di Cugnana e di Marinella, vendo sul mare mono-bi-trilocali, ottimo investimento. Visite sul posto con viaggi organizzati. Tel. 011 796.824.
[redacted] Rotondo vendo villa arredata [redacted] mare 4 letto 4 bagni 2 pranzo cucina piscina, parco affare. Telefonare 011 796.824.
SARDEGNA Portorotondo centro vendo appartamenti da mq. 35-50-80 stupenda vista mare. Ottimo affare. Tel. 011-796.824.
SESTRIERE monolocale mq. 44 con posto auto interamente arredato Birlo vende mutuo dilazioni. Tel. 518.725 - 537.046.
SICA Bardonecchia acquista, conto terzi monolocali bicamere garantendo [redacted] in contanti effettuo [redacted] eventuali permute in Torino purché libere. Tel. 0122-96715 011-543.339.
VALLECROSIA vista mare, miniappartamento con cucinino, bagno, ripostiglio, completamente arredato. Confar 0182-43.158.
VILLA nuova bifamigliare a 30 km da Torino su 2 piani con seminterrato terreno recintato 75 milioni. Tel. 011 518.807.
VILLA signorile vendo libera Cerea su 2 piani salone 7 camere biservizi lavanderia tavernetta box giardino L. 115 milioni dilazionabili. Telefonare 655.428.
VILLE casette finite e in costruzione a partire da 28 milioni nel Canavese a 25 km Torino vendiamo Edil-Program 6506.101.
VILLETTA nuova a 32 km da Torino con 1000 mq di terreno panoramico indipendente a 38 milioni dilazioni. Tel. 011 518.807.
1.000.000 contanti mutuo fondiario ventennale non indicizzato saldo rate mensili. L'Immobiliare Maddaloni vende Riviera Adriatica villette su due piani in residence con pineta piscina e spiaggia privata a partire da L. 25 milioni. Telefonare 011 556.413 547.960, Genova 010[redacted].

46 Ville, app., camere per vacanze, affitto

AFFITTI [redacted]edi romagnoli in appartamenti o villette affittua Studio G.F.G. via S.[redacted] 64. Tel. 472.454.
BORGHETTO luglio affitto arredati alloggi 1 vano 280 mila, 2 vani 330 mila, 3 vani 400 mila. Agenzia Edilmare (0182) 970.386.
SE desiderate tranquillità, eleganza, indipendenza assoluta, per i vostri soggiorni al mare, troverete presso il Residence Riviera ad Arma di Taggia appartamenti completamente arredati e corredati rispondenti alle vostre esigenze; ampio giardino, parcheggio, TV in ogni alloggio, sala comune con bar. Per informazioni rivolgersi: Campiglia via S. Bernardino 2 10141 Torino. Tel. 011 331.756.

47 Alberghi, pensioni

NOLI Pensione Mimosa 019 748063 con giardino cucina casalinga 150 mt mare menù a scelta. Prezzi modici. Interpellateci.

49 Informazioni

INFORMITALIA Informazioni commerciali private, indagini controlli/fedeltà; corso Vittorio Emanuele 1[redacted] tel. 511.024 538.882.

51 Occasioni

PREZZI imbattibili segreterie telefoniche nuove certificato di garanzia, noleggi. Via Cernaia 18. Tel. 540.550.
SPACCIO confezioni di via Cherubini 15. Vendiamo tutte le [redacted] a qualsiasi prezzo. Pantaloni 5000[redacted]

[redacted] Varie

ACQUISTA oggetti [redacted] anticaglie, mobili in stile, rottami, piuma d'oca. Sgombro [redacted] cantine. Telefonare 485.440 481.058.
AFFETTI interessi scelte salute [illegible] risolve Xilverius sensitivo grafologo [redacted] medium. Telefonare 447.2771.
DITTA produttrice antifurti installa direttamente e garantisce apparecchiature professionali a partire da lire 148 mila. Telefonare 808.4927 808.1472.

24 giugno 1979

festa sul Po

Stasera sulla Rete 2 «Un cervello da un miliardo di dollari» con Michael Caine

Ken Russell, il maledetto, in tv

Il regista Ken l'attrice Ann Margret

Chi lo avrebbe detto qualche anno fa che quell'indiavolato Ken Russell sarebbe approdato sui quieti schermi domestici? I tempi si evolvono ritmo vorticoso, anche se i conventi possono stare tranquilli — *I diavoli* (1971) viene programmato — purtuttavia possono esultare, innanzi tutto, gli amatori del genere spionistico.

Stasera, due, *Un cervello da un miliardo di dollari* (1965) troveranno l'agente Harry Palmer inpersonato dall'attore Michael Caine coinvolto in mirabolanti imprese di dimensioni mondiali, ma anche una sottile ironia una diffusa demistificazione del «genere 007», tra miriade di quelle trovate barocche di impennate visionarie che sarebbero poi diventate la «cifra» del regista inglese.

«*Russell* — così scrive John Francis Lane, il giornalista e critico inglese che vive da anni in Italia e che commenterà ogni film del breve ciclo televisivo — *si è molto divertito a vedere i russi prendersi gioco degli americani.*

I cinofili, poi, proveranno fremiti di godimento estetico quando vedranno la scena finale in cui l'improbabile armata del fanatico texano scompare inghiottita da ghiacci (gli stupendi esterni del film, fotografati da Billy Williams, che poi farà anche *Donne in amore*, stati girati in Finlandia). La sequenza, avrete intuito, ricorda la famosa battaglia sul lago ghiacciato dell'*Alexander Nevskij* di S. M. Eisenstein.

Trasferendo sul grande schermo quel talentaccio di cui diede prova in tante precedenti regie televisive — di *Isadora Duncan* (1966), trasmesso anche Rai, racconto della vita e delle Dante Gabriele i preraffaeliti, un Delius, *Song of Summer* (1968), fino all'ultima prova televisiva, quella «scandalosa» biografia «in forma di fumetto» di Richard Strauss, *The Dance of 7 Veils* (1970), ove parlava esplicitamente delle simpatie naziste del compositore — Russell firmò nel '71 delirante biografia del musicista russo Ciaikowsky, *L'altra faccia dell'amore*. Incontrò subito molta ostilità per il modo raccontare vita dell'artista dalle accentuate tendenze omosessuali, ma non tanto per questo aspetto — per altro trattato molto distacco e grazia compositiva — quanto, scrive il critico Lane, «*... per le sue scelte stilistiche, per le deformazioni oniriche visionarie che vengono subito definite di dubbio gusto*».

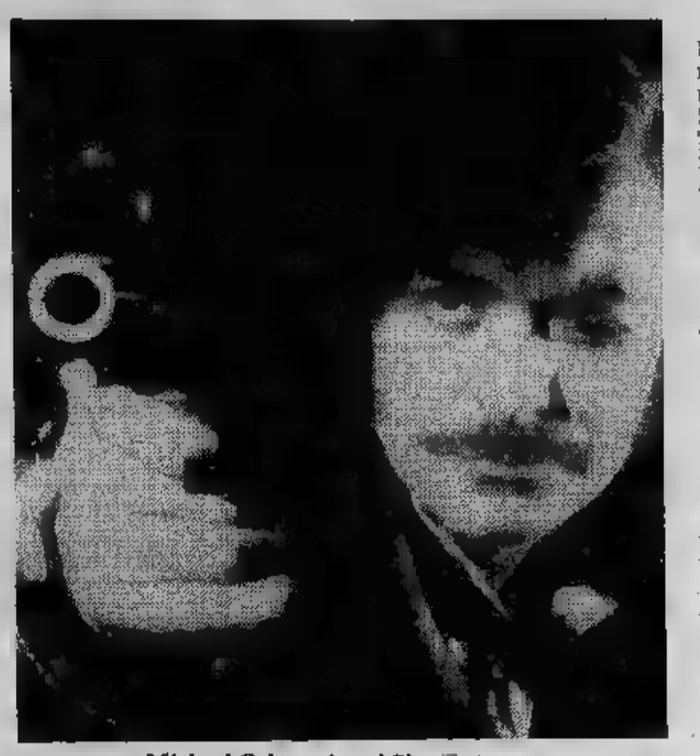

Michael Caine spia nel film stasera

Scrupolosa ricostruzione ambientale fatta dallo stesso regista e dal collaboratore alla regia Melvyn Bragg, che si erano documentati attingendo dal libro da cui il film è tratto, *Beloved Friend* di Catherine Drinker Bower e Meck, quest'ultima disinteressata mecenate del compositore russo.

Terzo film della televisiva, è il delizioso *Boy Friend* (1971), ove intende rendere omaggio mondo del musical, rievocando l'omonima commedia musicale messa in nei primi Anni 50 da Sandy Wilson che intendeva rilanciare il musical in Gran Bretagna negli Stati Uniti. Non a so il sottotitolo di quell'iniziativa era *New Musical Comedy of the Twenties* (una nuova commedia musicale degli Anni Venti) il contrasto tra l'aggettivo «nuovo» e la datazione.

«*L'ambientazione francese* — osserva J. F. Lane — *voleva anche essere affettuosa strizzata d'occhio al vezzo tutto britannico* (vedi Coward) *aggiungere pizzico di osé alle avventure amorose degli inglesi sul "continente" dove tutto è lecito purché sia francese*».

Per la parte dell'ingenua Polly — follemente innamorata del suo ragazzo, il fattorino dalla «faccia pulita» — il regista scelse un'acerba Twiggy, una modella celebre nella *Swinging London* degli Anni 60.

Questa «personale» di Ken Russell termina con un'altra rievocazione biografica, quella dello scultore francese Henri Gaudier (1891-1915), morto giovanissimo all'inizio della prima guerra mondiale, che fece in tempo a lasciarci ottantina di sculture, diversi disegni e montagna di lettere.

Messia selvaggio (1972), questo il titolo film, rievoca l'amore travolgente platonico, tra giovane artista Sophie Brzeska, una più anziana aspirante scrittrice polacca, che Henri aveva conosciuto in biblioteca pubblica alla quale si legò così tenace e indissolubile che come non ultimo risultato l'abbinamento dei cognomi. E' infatti col doppio cognome Gaudier-Brzeska che l'artista, diventato famoso dopo la morte, universalmente conosciuto, grazie anche agli studi che gli dedicarono Ezra Pound e Horace Brodzky.

Nado Ivaldi

La celebre Twiggs in «Boy Friend»

Ciaikowsky discusso: «L'altra faccia dell'amore»

Stasera, Rete uno, 20,40

Fine di «Olocausto»

Stasera (ore 20,40) sulla si conclude, con l'ottava puntata, lo sceneggiato Olocausto diretto Marvin Chomsky.

ultime immagini dello sceneggiato ci mostrano Erick Dorf, che fatto prigioniero dagli americani, viene interrogato sulle atrocità commesse, ma riesce suicidarsi, la guerra è ormai finita e la Germania è libera. ritrova Inga e conosce il nipotino Joseph; partirà poi per la Palestina per accompagnare gruppo ragazzi ebrei greci a cui hanno ucciso le famiglie.

GALLERIA BODDA
TORINO - VIA CAVOUR - TEL. 512.762

ASTA

ULTIME VENDITE DI FINE STAGIONE

Oltre 150 opere maestri dell'800 - Opere antichi maestri - Porcellane - Maioliche (Maissen - Vienna - Jacob Petit - Savona - Cinesi ecc.) - Sculture - Oggetti da collezione e varie - Mobili.

Affidati in vendita per il libero realizzo al miglior offerente.

ASTA:
oggi e mercoledì 20, ore 21
Sabato 23 ore 17,15

CATALOGO IN SEDE

Platea (ingiustamente) semivuota

Concerto al Politecnico

Doveva essere l'ultimo concerto quello di ieri pomeriggio al Politecnico, per la stagione organizzata dall'Opera Universitaria. Invece, a causa di un recupero, ci sarà ancora una propaggine giovedì 21 giugno. Il concerto-incontri del Gruppo d'Archi del Teatro Regio di Torino. La rassegna molto interessante, anche dal punto di vista didattico, ha tracciato le grandi linee l'evoluzione del gusto e dei criteri musicali e le diverse «forme» (concerto - suite - ecc...). Ogni concerto è stato preceduto da esaurienti spiegazioni sulle musiche, da parte degli esecutori.

Ieri pomeriggio era il turno per i cenni illustrativi sul concerto, ai futuri ingegneri del Politecnico, l'eclettico pianista Roberto Cognazzo, che suona con più svariate formazioni. Il recital è iniziato con brani per pianoforte a quattro mani; in essi con Cognazzo figurava la pianista Franca Lessona. I due simpatici musicisti si sono lanciati con decisione su pagine di repertorio alquanto impegnative per la formazione a quattro mani: il «Divertimento all'ungherese op. 54» di Schubert, e l'Allegro brillante op. 92 di Mendelssohn.

Il duo Lessona-Cognazzo ha dimostrato buon affiatamento e buon mestiere nel districare sull'unica tastiera gli scomodi incroci delle mani, eccedendo un po' in sonorità nel brano schubertiano a discapito del suo clima romantico-intimistico. Sapiente la ricerca delle giuste coloriture nel pezzo di Mendelssohn dai toni fiabeschi accomunati ad oniriche trasparenze timbriche.

La seconda parte del concerto comprendeva: il «Trio in si bemolle» di Beethoven; Massimo Marin al violino, Sergio Patria al violoncello e Roberto Cognazzo al pianoforte, si sono prodotti in esemplare esecuzione, sul doppio fronte dello slancio singolo e dell'affiatamento. La platea molto attenta, ma purtroppo non molto numerosa, ha calorosamente e insistentemente applaudito i quattro concertisti.

Secondo Villata

TV REGIONALI

STP (Casale-Vc) Canale 50

19,40 **Il marengo. Economia e finanza**
— **Testimoni Genova**
20,30 **Telesera**
20,45 **Disegni**
21 — **Telemarket**
FILM 21,15 **Film**
22,30 **Telenotte**
FILM 22,45 **Film: il grande samurai»**

Tva (Aosta) Canale 39

18,30 **Mini-sport**
20 — **Documentario**
20,20 **TG ore 20,20**
20,50 **Dentro l'avventura**
FILM 21,50 **Film**
23,20 **Buonanotte**

Teleradio city (Al) Canale 44-47

16,30 **I problemi dell'equo**
17 — **Topoclub**
18 — **Videoshow**
FILM 19 — **Telefilm**
19,30 **Telecity flash**
FILM 20 — **Telefilm**
21 — **A botta calda**
23,30 **Portami tante**
FILM 0,30 **Film**

T. Alto Mi. Canale 29-56-69

19 — **Tutto ragazzi**
19,30 **Corriere d'informazione Tv**
— **Musicale**
20,30 **Dentro**
21,30 **«Scaricabarile».** Gioco di parole a cura di Adolfo Perani
22 — **«Giravinci».** Gioco a premi, in diretta con i telespettatori
23 — **volte».** Tormentone di Luigi Reggi con i più noti personaggi dello spettacolo
0,00 **Playboy**

Videovercelli Canale 37-60

18,30
FILM 18 — **Film: «Una strana domenica»**
20,30 **notizie**
FILM **Film: «La freccia di fuoco»** (Western, '68)
22,15 **ng**
FILM 22,45 **Film: «L'amore il sole»** (Commedia, '69) (c)

Teleradio Asti Canale 25-51

18 — **Fiore tra fiore**
18,30 **Sport**
19,15 **T.R.A. sera**
19,30 **Sport**
FILM 20,15 **Film**
21,15 **Superbox**
22,30 **Bar, bari e barili.** - Collegamento con G.R.P.

ALLA RADIO E FILODIFFUSIONE

1 FM 92,1

14,03 **Musicalmente,** un programma di Tonino Ruscitto, con Pareti
14,30 **Librodiscoteca,** romanzi, poesie, saggi e musiche presentati da Paolo Mauri e Giuseppe Neri
15,03 **Rally,** selezione regolarità, ritmo e gradimento per le vostra discoteca. Presenta Antonello Baranta
15,35 **Errepiuno-Estate,** incontri radiofonici pomeridiani. Oggi, : «Arte e cultura»
16,40 **breve.** Un giovane la musica cla
17 — Controfavole per bambini e adulti: **La mosca bianca e il merlo che non sapeva cantare,** di Fabio Carpi
17,35 **Il «povero Bertolt Brecht» nell'Olimpo dei classici,** con le sue canzoni cantate da Adriana Martino
17,55 **parole inglesi,** di Joie Giannini
18,05 **«fuori circuito».** Programma di Alfredo Saitto
18, **Appuntamento con Vasco Rossi e Ami Stewart**
19,15 **Ascolta, si fa sera**
19,20 **L'area musicale,** fatti della musica, libri e dischi commentati da Aldo Nicastro con i critici italiani
20,30 **Occasioni,** periodico cultura
21,03 **Radiouno jazz '79**
21,30 **I Flandera,** Daniel Fos. Sceneggiato. 19ª e 20ª puntata (replica)
21,50 **Asterisco musicale**
21,56 **Combinazione suono,** collegamenti, testimonianze, opinioni, ipotesi, aspirazioni, illusioni
23,03 **Buonanotte da...**

2 FM 95,6

14 — **Trasmissioni regionali**
15 — **Qui Radio 2,** appuntamento con gli ascoltatori: musiche, lettere, poesie, quesiti, spettacoli, libri, notizie, curiosità. Telefono Roma 06 381. dalle alle 17,30
15,30 **GR 2 Economia.** Media valute. del mare
16,30 **GR 2 Pomeriggio**
17 — **Qui Nightingale,** sceneggiato (secondo episodio)
17,15 **Qui Radio 2:** congedo
17,50 **Long Playing Hit.** Presenta Francesco Acampora
18,33 **A titolo sperimentale,** una prova incontri dibattiti fra giovani sul vivere di oggi
19,50 **Spazio X,** spazi musicali a confronto per tutti i gusti e tutte le età
22,05 **da tutto il mondo,** a Enzo Bonagura

3 FM 98,2

17 — **Esperienza fotografica.** Vladimiro Settimelli (5ª puntata)
17,30 **Spazio Tre,** musica e attualità culturali presentate da Corrado Bologna
19,15 **Spazio Tre** (seconda parte): Johann Sebastian Bach, Pedro Vidal, Gustav Holst
21 — **Appuntamento con la scienza,** un programma di Franco Graziosi, a cura di Lucia Mazzone
21,30 **L'op. 106 di Beethoven interpretata da Maurizio Pollini**
22,15 **Olga, principessa Kiev,** di Rosalba Campra, Nogara, Angelo Pellegrino, Flavio Andreini, Stefano Corsi, Luigi Mezzanotte
23,05 **Da Milano Giacomo Pelli presenta: Il jazz,**

Improvvisazione attualità
23,40 **Il di mezzanotte**
29,59 **si parla di...**

F

IV CANALE

19,45 Itinerari cameristici: Vienna: Franz Joseph Haydn Anton
15 — Salotto Ottocento: C. Schumann, - R. Schumann
15,42 Maestri dell'interpretazione
17,30 Stereofilomusica
18 — La settimana Busoni
20 — Il marito disperato, melodramma giocoso in 3 di Giambattista Lorenzi. Musica di Domenico Cimarosa (revisione di Teranzio Gargiulo)
21,30 Musica oggi: Aldo Clementi
22,05 La "fantastica" di Berlioz
23 — A notte alta: M.A. Charpentier, D. Scarlatti, H. Berlioz, G. Verdi, K. Szymanowsky, W.N. Glade, O. Messiaen

V CANALE

13 I cantautori
14 — A tutto jazz
15 — Cocktail musicale
16 — Intervallo
16 — Il leggio
20 — Quaderno a quadretti
22 — Musica leggera in stereofonia

TV ESTERE

Svizzera

19 — **I misteri dell'universo,** venticinquesimo episodio della serie «Pierrot» (c)
19,05 **La volpe e il** , disegno animato (c)
19,15 **La signorina verde, la signorina marrone, la signorina violetta,** telefilm realizzato da Mille Schmidt (seconda parte) (c) - **Chi va là,** primo episodio della serie «Grisù il draghetto» (c)
19,55 **Telegiornale** (c)
20,05 **musicale** (c)
20,35 **Il mondo in cui o:** il richiamo degli abissi marini (c)
21,05 **Il Regionale,** rassegna di avvenimenti della Svizzera italiana (c)
21,30 **Telegiornale** (c)
FILM 21, Film svizzeri del passato: 1942: **Lo sparo dal pulpito,** Leopold Lindtberg, con Adolf Manz e Irène Naef
23,15 **Telegiornale**
23,25 **sport.** Ciclismo, Pallacanestro

Capodistria

20,30 **Odprta meja - Confine aperto,** trasmissione in lingua slovena (c)
20,50 **Punto d'incontro**
21 — **Cartoni animati** (c)
21,15 **Telegiornale** (c)
21,30 **Pallacanestro** (finale per il 3° e 4° posto) (intervallo: Documentario)
22,45 **Rubens** (sceneggiato)
23,25 **Temi d'attualità**
22,25 **Temi d'attualità**
22,55 **Musica popolare:** Folklore polacco: Ziemia cieszynska (c)
23,20 **Punto d'incontro** (replica) (c)

Montecarlo

17,45 **Disegni animati**
18 — **Parliamo,** telequiz
18,20 **Un peu d'amour, d'amitié et beaucoup de musique** (prima parte)
19,15 **Telefilm**
19,40 **Un peu d'amour...** (seconda parte)
19,50 **Notiziario**
FILM 20 — **Marcus Welby: State in guardia arriva Mike,** telefilm con Robert Young e James Brolin
20,55 **Bollettino meteorologico**
FILM 21 — **Si muore solo una volta,** di Don Reynolds, con Ray Danton e Pamela Tudor (spionaggio). — *Mike Gold, investigatore privato, assistendo a fatti misteriosi, subodora l'esistenza di una grossa organizzazione criminale. Allo scopo di smascherarla si reca a Beirut. Ma nel Libano il suo arrivo non passa inosservato*
22,30 **Oroscopo di domani**
FILM 22,35 **Destinazione Cosmo:** Pianeta Deneva, telefilm con William Shatner
23,25
23,35 **Monte Carlo**

RADIO ALTERNATIVE

Radio (Fm 96,400): telefono 965.8007.
RTA (Fm 104 Mhz): telefono 516.277.
Europa (Fm 89,78 Mhz): telefono 724.624.
Subalpina (Fm 101): telefono 835.468 830.886
Radio Monte Bianco (Fm 103,700 Mhz): tel. 512.828.
Radio Torino Liberty (Fm 90,900 Mhz): telefono 883.222.
Radio ABC (Fm 97 Mhz): telefono 542.131.
Radio Settimo (Fm 101,300 Mhz): telefono 800.9713.
Radio Reporter 93 (Fm 93 Mhz): tel. 513.551-513.757.
Radio Centro 95 (Fm 94,908 Mhz): tel. 713.074-713.075.
Radio Torino A (Fm 102): telefono 813.234.
Radio Torino Est (Fm 90 Mhz): telefono 518.573.
Radio Torino International (Fm 103,300 Mhz): t. 637.837.
Radio Break (Fm 99,600 Mhz): telefono 500.720.
Radio Torino Centrale (Fm 94 - 101,4 Mhz): t. 876.661.
Radio Proposta (Fm 88,750): telefono 545.471.
Radio Sky (Fm 92,500): telefono 901.4405.
G.R.P. (Fm 98,300 Mhz): telefono 556.301/2.
Radio 88 Eightyeight (Fm 89 Mhz): telefono 473.0261.
Radio Città Futura (Fm 96,600): telefono 544.383.
Tele Radio Gibiery (Fm 94,750).
Radio Superga (Fm 104,300 e 104,600 Mhz).
Radio Stella (Fm 101,500): telefono 213.559.
Radio In (Fm 105,500): telefono 305.134.
RadioFlash (Fm 97,700): telefono 512.092.
Radio Blitz (Fm 100): telefono 767.813.
Radio Torino City (Fm 88,950 e 94,750).
Radio Studio Centrale (Fm 95,900): tel. 827.1297.
Editrice Radio Manila (Fm 98,600 Mhz): t. 284.831.
Onda Radio (Fm 97,400 Mhz): t. 739.9261.
Radio Monviso (Fm 94,400 Mhz): telefono 830.403.
Radio City One (Fm 97,900 Mhz): telefono 707.0928.
Radio Rivoli (Fm 100,595 Mhz): telefono 953.2152.
Radio Gemini One (Fm 102,730 Mhz): telefono 530.071.
Radio Express (Fm 100,200 Mhz): telefono 531.625.
Radio Gamma (Fm 89,400 Mhz): telefono 800.9871.
Tele Radio Nord (Fm 102,300): tel. 800.9877. Settimo.
Radio Universal (Fm 93,300 Mhz): telefono 800.9934.
Radio Borgaro (Fm 91,600 Mhz): via Cirié 23, Borgaro.
Radio Radicale (Fm 90,300): telefono 531.355.
Radio Zero (Fm 90,600): telefoni 282.2866 - 282.3662.
Radio Ambassador One (Fm 101,200 Mhz): t. 901.4264.
Radio Italia Uno (Fm 92,600 Mhz): t. 264.514-263.366.
Piemonte Zero (Fm 98,850 Mhz): t. 605.3323.
Radio Chivasso 94 (Fm 94 Mhz): tel. 912.708, Chivasso.
Radio Tele 2000 (Fm 91,200 Mhz): telefono 897.856.
Studio Centrale (Fm 95,900): telefono 627.1297.
Radio (Fm 88,200): telefono 356.666.
Radio S. Mauro (Fm 94,750 e 100,900): tel. 822.4838.
Radio Chivasso (Fm 91,300 Mhz): t. 911.1581.
La Tua Radio (Fm 90,550 Mhz): t. 649.9422.
Radio Vogue Cabiaa (Fm 97,200): tel. 983.2300.
Radio Moncalieri Centro (Fm 93,800): tel. 640.7325.
Radio Valgiola Centrale (Fm 90,100): tel. 901.1634.

TV NAZIONALE

Rete uno

12,30 **Argomenti:** Da uno all'infinito, [illegible] Angelo D'Alessandro [illegible] Lucio Lombardo Radice, a cura di Adriana Foti.
13 — **Primissima,** attualità culturali del TG 1, [illegible] cura di Vanni Ronsisvalle (c)
13,30 **Telegiornale**
18,15 **La fiaba quotidiana:** Il compleanno di Giorgino il porcellino (prima parte). Regia di Cocky Andreoli (c)
18,20 **Anna, giorno dopo giorno,** dal romanzo omonimo [illegible] Dominique Saint Alban, con Sophie Barjac, Madeleine Cheminat, Patrick Viane. Regia di Bernard Toublanc Michel (ventottesima puntata) (c)
18,35 [illegible] **pomeriggio Europa,** a cura di Corrado Biggi con la collaborazione di Emanuela Guzzardi, Grazia Tavanti e Wanda Vismara. Presenta Daniele Piombi. Settim[illegible] puntata: [illegible] **Germania: Storia** [illegible] [illegible] Regia di Gianpaolo Taddeini (c)
FILM 19,20 **Peyton Place,** telefilm con Dorothy Malone, Warner Anderson, Ed Nelson, Mia Farrow, Ryan O' Neal. Regia di Ted Post (diciottesimo episodio)
19,45 [illegible] **del giorno dopo** (c)
20 — **Telegiornale**
20,40 **Olocausto,** di Gerald Green, con Tom Bell, Joseph Bottoms, Tovah Feldshuh, Rosemary Harris, Anthony Haygarth, Ian Holm, Lee Montague, Michael Moriarty, Deborah Norton, George Rose, Robert Stephens, Meryl Streep, Sam Wanamaker, Fritz Weaver, James Woods. Regia di Marvin J. Chomsky. Dialoghi italiani di Maria Basaglia (ottava ed ultima puntata). — *Si conclude questa* [illegible] *lo sceneggiato americano sul più efferato massacro dei nostri tempi: oltre sei milioni di ebrei sterminati dalla Germania nazista* (c)
21,40 **Esploratori:** Mary Kingsley in Africa Occidentale. Regia [illegible] Tony Snowdon. Presentazione di David Attenborough (c)
22,30 **XIX Premio Nazionale Regia Televisiva:** Salsomaggiore TV 1979. Regia [illegible] Antonio [illegible] (c) - **Telegiornale**

Rete due

12,30 **Obiettivo Sud: Fatti e persone nel Mezzogiorno,** a cura di Ernesto Flore, Arturo Fratta e Nicola De Rinaldo. Seconda parte: **Turismo** [illegible] [illegible]
13 — **TG 2 - Ore tredici**
13,30 **A colloquio con il protagonista:** Giacomo Manzù, un programma a cura di Egidio Luna. Consulenza di Renato Minore. Realizzazione di Roque Oppedisano (Dipartimento scolastico-educativo) (c)
15,30 **Torino: Pallacanestro.** Campionati europei (c) - Montebelluna: Ciclismo. Giro d'Italia dilettanti. Settima tappa: Guidizzolo-Montebelluna (c)
18,15 **Trentamiriuti giovani,** settimanale di attualità, a cura [illegible] Enzo Balboni. Realizzazione di Rosangela Locatelli (c)
18,55 **TG 2 - Sportsera**
FILM 19,15 **Le avventure di Black Beauty:** Il guaritore, telefilm. Regia di John Reardon. — *Flock, un guaritore, si aggira nei pressi* [illegible] *paese. La maggior parte degli abitanti lo considera un ciarlatano. Durante una galoppata Black Beauty rimane seriamente ferito ad una zampa. Sarà proprio Flock a portare soccorso all'animale. Con* [illegible] *speciale mistura di sua invenzione, cicatrizzerà le ferite del purosangue e tutti gli abitanti del paese si dovranno ricredere sulle sue possibilità* (c)
19,45 **TG 2 -** [illegible]
20,40 **TG 2 - Dossier replay,** a cura di Ennio Mastrostefano (c)
FILM 21,30 **Quel diabolico Ken Russell: Il** [illegible] [illegible] **un miliardo di dollari,** di Ken Russell, con Michael Caine, Karl Malden, Françoise Dorleac, Oscar Homolka, Ed Begley, Gay Doleman, Vladek Sheylab, Milo Sperber, [illegible] Elwes, Sanley Caine (Spionaggio, 1965). — *Harry Palmer, agente segreto britannico, si confronta con un'organizzazione texana. Il capo di questa organizzazione è il generale Midwinter, petroliere miliardario e feroce anticomunista. Gli ordini del generale avvengono tramite un'elaboratore elettronico. Fra i vari ordini c'è anche quello di far la pelle a Palmer* (c) - Al termine: **Commento al film** di John Francis Lane - **TG 2 -** [illegible]

IFIM spa
Istituto Finanziario Immobiliare
10121 Torino
C.so Re Umberto, [illegible]
Tel. (011) 515.582 (ric. aut.)

TV PRIVATE

La redazione non garantisce l'e[illegible] **programmi in quanto soggetti [illegible] possibili variazioni** [illegible] **momento.**

Tele Torino Int. — Canale 61

17 — **La bottega di mastro Geppetto**
17,35 **Il teatrino di Pulcinella**
18 — **Jegg robot-l'uomo d'acciaio:** Radioattività (cartoni animati)
18,30 **Se permettete, parliamo di donne** (incontri con la donna d'oggi a [illegible] Silvia Kubrzyck)
19 — **Eurobasket '79**
19,15 **Passatempo:** le marionette (bricolage)
19,35 **Il mondo è anche** [illegible] **la balena**
[illegible] — **Compiliamo insieme la** [illegible] **del** [illegible] (a cura di Franco Ferrara)
FILM 20,30 **Extraconiugale,** [illegible] Massimo Franciosa, Mino Guerrini, Giuliano Montaldo, con Gastone Moschin, Liana Orfei, Lando Buzzanca, Franca Rame, Renato Salvatori, Turi Ferro. Comico 1965
22 — **Elica [illegible] spinnaker** (rubrica di nautica. A cura di Paolo Bertoldi, con la partecipazione [illegible] Corrado Di Majo, Ambrogio Fogar e Elvidio Porporino)
FILM 23 — [illegible] **ti incontro t'ammazzo,** [illegible] Gianni Crea, con Donald O'Brien, Pia Giancaro, Femi Benussi. Western 1973. — *Una banda gli ha bruciato la fattoria e ucciso i genitori. Per vendicarsi uccide i colpevoli, ma non riesce [illegible] conoscere il nome del mandante*

Tele Studio Torino — Canale 24

FILM 18 — **L'agguato,** [illegible] Norman Panama, con Richard Widmark, Lee J. Cobb, Tina Louise. Avventuroso 1963
FILM 17,45 **Clutch cargo: Lo scienziato** [illegible] (telefilm)
18,15 **Show musicale**
18,30 **Filo diretto con l'A**[illegible]
19,30 [illegible]
20 — **Eurobasket '79** (filmati, aggiornamenti [illegible] classifiche)
20,30 **Grand prix** (edizione speciale: Indianapolis)
22 — **Pittura [illegible] musica**
23 — **La città domanda** (problemi discussi con l'avvocato Foti)
24 — **Notizie notte**
FILM 0,30 **Acid,** [illegible] **dei** [illegible]

Tele Subalpina — Canale 46

FILM 17,30 **Telefilm**
FILM 18 — **Lo sposo è un** [illegible] **coso,** [illegible] William Beaudine, con Estelita Rodriguez. Comico 1951 — *La bizzarra [illegible] bellissima figlia di un ambasciatore sudamericano si intromette in un delicato affare finanziario rischiando [illegible] mandarlo a monte e far scoppiare uno scandalo dopo l'altro*
19,30 [illegible] **sportiva**
20 — [illegible]
FILM 20,30 **L'Impero** [illegible] **gangsters,** di Joseph Kane, con Brian Donlewy, Claire Trevor, Forrest Tucker, Vera Ralston. Poliziesco 1952 — *Per timore che* [illegible] *nipote parli di fronte ad una commissione d'inchiesta, il capo di* [illegible] *potente gang lo compromette [illegible] insaputa in loschi affari*
22 — [illegible] **bagatto** (divinazioni e cartomanzia)
FILM 22,45 **Telefilm**
FILM 23,15 **T'ammazzo,** [illegible] [illegible] **Dio,** di Osvaldo Civirani, con George Hamilton, Ivan Scratuglia. Western [illegible] — *Due banditi [illegible] una ragazza, combattendosi fra loro cercano in lungo [illegible] in largo un bottino nascosto chissà dove*

TV Commerciale — Canale 44

FILM 18,30 **Godot,** [illegible] Yves Allegret, con Edwige Feuillère, Jean Servais, Alain Delon. Drammatico 1958 — *Il fidanzato di sua sorella è un gangster, è Tut lo convince a vendicare sua moglie morta anni prima nell'incendio doloso [illegible] [illegible] supermarket*
18 — **Cartoni** [illegible]
FILM 19 — **Telefilm**
19,30 **Tvc notizie**
19,50 **Di che segno sei?**
FILM 20,10 **Scacco internazionale,** di Niny Rosati, con Daniela Bianchi, Franco Ressel. Giallo 1975 — *Corrispondente americano [illegible] Roma si accorge a poco a poco che una spia russa si nasconde [illegible] le persone a lui più vicine*
21,50 **Cartoni animati**
22 — [illegible] [illegible] **parapsicologia** (la medium Miscioscia risponde alle telefonate)
23,05 **Speciale Eurobasket '79**
FILM 23,20 **I lanceri del deserto,** [illegible] John Rawling, con Guy Madison, Johnny Sands. Western 1950 — *Contesa fra due ufficiali la figlia di* [illegible] *colonnello opta per il più coraggioso, che in capo a pochi giorni s'innamora di un'altra*

G. R. P. — Canale 42

FILM 12,15 **Wichita**
16,30 **Grp flash**
16,35 **Indovina chi è** (quiz)
16,45 **La natura intorno [illegible] noi:** I misteri [illegible] deserto
17,35 **Ryu, il ragazzo delle** [illegible] **l'uomo bestia** (cartoni animati)
18,10 **Grp sport**
18,45 **Taglia e cucitutto**
19,15 **Grp flash**
19,40 **Rubrica filatelica** (a cura di Renzo Rossotti [illegible] Giorgio De Gaspari)
20,18 **Indovina** [illegible]
FILM 20,30 **Fiat voluntas Dei,** di Amleto Palermi, con Angelo Musco. Commedia — *Buon parroco [illegible] campagna si lascia spesso trasportare a fin di bene nelle vicende familiari dei suoi compaesani*
22,15 **L'incompiuta** (quiz)
22,30 **Si, viaggiare** (filmati, proposte di viaggio, quiz geografici [illegible] concorso a premi). Con Federico Robotti
FILM 23,35 **Il** [illegible] **in pantofole:** Incidente [illegible] circo (telefilm)
0,20 **Grp flash**
0,30 **Mezzanotte** [illegible] **l'umorista Giorgio Cavallo**
0,55 **Dai giornali di domani**
FILM 1 — [illegible]
FILM 2,30 **Ventimila dollari** [illegible] **sette,** di Albert Cardiff, con Jerry Milson. Western 1968
FILM 4 — **Furia nera,** di Alex Demos, con Andrea Balestri. Commedia 1975
FILM 5,30 **Frà Diavolo**

Videogruppo — Canale [illegible]

13,20 **Le teste matte** (comiche)
16 — **Videostory:** prigioniera dell'odio (fotoromanzo)
FILM 17 — **L'urlo** [illegible] **Sioux,** [illegible] Bernard B. Ray, [illegible] Clayton Moore. Western 1952 — *Buffalo Bill sulle tracce dei banditi che travestiti [illegible] indiani rubano bestiame del governo*
19 — **Guida** [illegible] **sopravvivenza**
19,35 **Videonotizie 1**
FILM 20 — **Operazione Mistero,** di Samuel Fuller, [illegible] Richard Widmark. Spionaggio 1954 — *I cinesi [illegible] preparano a sganciare* [illegible] *bomba atomica per incolpare gli americani. In tre possono impedirlo, ma a rischio della vita*
[illegible] — [illegible] **Torino**
22,40 **Dentro** [illegible] (settimanale di viaggi [illegible] esplorazioni)
23,45 [illegible]
FILM 24 — **Operazione** [illegible]
FILM 1,30 **L'urlo** [illegible] [illegible]
FILM 3,30 **SS** [illegible] **sequestri,** [illegible] Paul Filippou, [illegible] Larry Daniels, Sassa Kastoura. Drammatico 1976 — *Dopo* [illegible] *rapina a un casinò, un commissario smaschera subito i colpevoli: una banda [illegible] rivoluzionari sudamericani che per sfuggirgli uccidono sua moglie, gli rapiscono il figlio [illegible] lo ricattano*
FILM 5,30 [illegible] **tesoro sommerso,** [illegible] John Sturges, con Jane Russel. Avventuroso 1955

Tele Europa 3 — Canale 58

FILM 13 — [illegible] [illegible] **ring**
FILM 15,30 [illegible] [illegible] [illegible] **deserto,** di Leon Klimowsky e G. Vernuccio, con Riccardo Montalban, Gino Cervi. Avventuroso 1959 — *Il sultano viene ucciso dal califfo che mira [illegible] rubargli il trono. Suo figlio, creduto morto, organizza la rivolta, ma s'innamora della figlia dell'usurpatore*
17 — **Quinta** [illegible] (parapsicologia)
FILM 17,30 **Se incontri Django** [illegible] **un posto per morire,** di Milton Amaral, con Francisco Egidio. Avventuroso 1970 — *Bandito sudamericano, disgustato dalla vita che fa, si ritira, quando la donna che* [illegible] [illegible] *anni è rapita* [illegible] *suoi stessi* [illegible] *compagni, torna in azione*
19 — **L'altro sport**
19,25 [illegible] **[illegible] Informazione**
19,35 **L'ornitologo ballerino** (romanzo sceneggiato)
FILM 20 — **La tigre di Hong Kong**
21,30 **Inviato speciale**
[illegible] — **La rivolta dei sette,** di Alberto De Martino, [illegible] Tony Russel, Nando Gazzolo. Avventuroso 1965 — *S*[illegible] *gladiatori, evasi dopo una drammatica fuga, cercano la statuetta in cui è nascosta la prova* [illegible] *continui tradimenti del tiranno di Sparta*
23,20 **Attualità e informazione**
FILM 23,30 **Il ragazzo di Hong Kong** (telefilm)
FILM 24 — **Il verde prato dell'amore,** di Agnès Varda, con Jean-Vlaude Druot, Marie-France Boyer. Drammatico [illegible] — *Giorno dopo giorno la sua famiglia è sempre più felice. Ciononostante lui s'innamora anche di un'altra.* [illegible] *moglie in apparenza, sembra accettare il triangolo*

Tele M. Bianco — Canale 33

I programmi sono sospesi.

I CINEMA DI TORINO

CRITICA		PUBBLICO	
Capolavoro	●●●●●	[illegible]	00000
Ottimo	●●●●	Successo	0000
Favorevole	●●●	Consensi	000
Discusso	●●	Discordi	00
Mediocre	●	Scarso	0

Riduzioni [illegible] associazioni convenzionate con l'Agis: Adriano, Alexandra, Arco, Bernini, Colosseo, Eridano, Faro, Fiamma, Giardino, Nazionale, Odeon, Odeon Azzurro, Principe, Puntodue, Roma, [illegible] Paolo, Sempione, Sociale, Spezia, [illegible]

Film segnalati dalla critica: E Johnny [illegible] il fucile (Keller Studio); Attonsanfan (Odeon Azzurro); Il re [illegible] giardini [illegible] Marvin (Eridano d'Essai).

VOLETE VENDERE
IL T[illegible] APPARTAMENTO?
[illegible] offriamo [illegible] i vantaggi [illegible] [illegible] valida organizzazione
TELEFONATE
E AVRETE UN ESPERTO AL VOSTRO SERVIZIO
Tel. 511.382 - 537.068

cinema prime visioni

[illegible] — c. Vitt. Eman. 52 — Tel. 547.007
I Vichinghi, di Richard Fleischer, con Kirk Douglas, Tony Curtis, Ernest Borgnine, Janet Leigh (Usa - Colori) — Epiche avventure di mare e di terra, con invasioni e cruente battaglie. Non viet.
Orario: 15; 17,30; 20; 22,30. ★ Avventuroso
RIEDIZIONE (1958) Ingresso L. [illegible]

ARCO-INC — c. Pr. Oddone 31 — Tel. 484.621
La caduta degli dei, di Luchino Visconti, con Dirk Bogarde, Ingrid Thulin, Charlotte Rampling (Italia-Germania - Colori) — Decadenza di nobile casata germanica nel sorgere del fantasma nazista.
Orario: 15; 18,20; 21,20. Viet. 18. ★ Drammatico
RIEDIZIONE (1969) [illegible] L. 1500

[illegible]RISTON — v. Lagrange 21 — Tel. 546.147
I supereroi di Super Gulp! (Usa - Colori) — I Fantastici Quattro, il mitico Thor, l'Uomo Ragno, Nick Carter & C. reduci dai successi televisivi, sono i protagonisti di storie nuove ed inedite.
Orario: 14,40; 16,30; 18,30; 20,30; 22,30. [illegible] viet. ★ Disegni [illegible]
Critica ●● Pubblico 000 Ingr. 2500 rid 1500

ARLECC[illegible] — c. Sommeiller 22 — Tel. 587.190
Uno sparo nel buio, [illegible] Blake Edwards, [illegible] Peter Sellers, Elke Sommer, [illegible]ge Sanders (G. B. - Colori) — Ispettore goffo, ma fortunato[illegible] disastrose avventure dove a farne le spese sono sempre [illegible] altri.
Orario: 15,40; 18; 20,10; 22,20. Non viet. ★ Commedia.
RIEDIZIONE (1964) Ingresso L. 2500

ARTISTI EROTIC Center — v. Artisti — Tel. 831.374
Seduzione coniugale, con Rosemarie Lindi, Gabriele Tinti, Claudine Beccarie (Francia - Colori) — Sempre nuove ed eccitanti esibizioni erotiche per le due note ed instancabili porno attrici. Viet. 18.
Orario: 15; 16,30; 18; 19,30; 21; 22,30. ★ Commedia erotica
[illegible] non recensita Ingresso L. 2000

ASTOR — v. Viotti 8 — Tel. 519.516
Tre donne immorali?, di Walerian Borowczyk, con Marina Pierro, [illegible] Legrand (Francia - Colori) — Viaggio erotico attraverso le abitudini sessuali di tre donne vissute in epoche diverse. Viet. 18.
Orario: 14,40; 16,30; 18,30; 20,30; [illegible] ★ Drammatico
Critica ●●● Pubblico 00000 Ingresso [illegible]

AUGUSTUS — p. C.L.N. 248 — Tel. 530.714
Ca[illegible]mia suite, di Herbert Ross; con M. Caine, J. Fonda, W. [illegible]u. M. Smith (Oscar 1979) (Usa - Col.) — Nel lussuoso Beverly Hills Hotel di Los Angeles, s'incrociano le storie, allegre o meno, di alcune coppie.
Orario: 14,40; 16,40; 18,20; 20,20; 22,30. Non viet. ★ Commedia
Critica ●●● Pubblico 00000 Ingresso L. 2500

CAPITOL — v. S. Dalmazzo 24 — Tel. 540.605
CHIUSO PER FERIE.

CENTRALE d'Essai — v. Carlo Alberto [illegible] — Tel. 540.110
Nel due una coppia, con Erland Josephson, Ingrid Thulin (Svezia - Colori) — Film dedicato a Ingmar Bergman, narra le vicende di un uomo [illegible] donna alla ricerca dell'amore e del sesso. (Aria condizionata).
Orario: 15,40; 17,20; 19; 20,45; 22,30. Viet. 14. [illegible] Drammatico.
Critica ●●● Pubblico 0000 Ingresso L. 2500

CORSO — c. Vitt. Eman[illegible] — Tel. 510.702
Spartacus, di Stanley Kubrick, con K[illegible] Douglas, Laurence Olivier, Jean Simmons, Peter Ustinov (Usa - Colori) — Gladiatore si ribella e sfida con i suoi compagni lo strapotere delle legioni [illegible]ne in un'epica battaglia.
Orario: 14,[illegible] 18,05; 21,30. Non viet. ★ Colosso storico
RIEDIZIONE (1960) Ingresso 2500

CRISTALLO — v. Goito 5 — Tel. 650.741,00
Dio perdona... io no!, di Giuseppe Colizzi, con Terence Hill, Bud Spencer, Frank Wolff, Gina Rovere (Italia - Colori) — La popolare coppia italiana in una delle loro prime interpretazioni «western».
Orario: 15,40; 17,55; 20,05; 22,20. ★ Western
RIEDIZIONE (1968) Ingresso [illegible]

DORIA — v. Gramsci 9 — Tel. 542.422
CHIUSO PER FERIE.

GIOIELLO — v. C. Colombo 31 — Tel. 500.780
Garage, di Vilgot Sjoman, con Fred Lindqvist, Agneta Ekmanner, Per Myrberg, Christina Schölling (Svezia - Colori) — Donna, sposata con un professore, diventa l'amante di un preside, ma alla [illegible]le, delusa, si toglie la vita.
Orario: 14,30; 16,30; 18,30; 20,30; 22,30. Viet. [illegible] ★ Drammatico
Critica [illegible] Pubblico 000 Ingresso L. 2500

IDEAL — c. Beccaria 4 — Tel. 541.523
Super Andy, il fratello brutto di Superman, di Paolo Bianchini, con André Paul Luotto «Andy», Eurfila Del Bono (Italia - Colori) — Il popolare personaggio dell'Altra Domenica nella sua prima, divertente, avventura cinematografica. Non viet. Orario: 15,30; 17,20; 19; 20,40; 22,30. ★ Commedia
Critica [illegible] Pubblico 0000 [illegible] L. 2500

LILLIPUT — v. XX Sett. 15 bis — Tel. 537.100
... Unico indizio, un anello di fumo, [illegible] Stuart Cooper, con Donald Suther[illegible], Francine Racette (G. B. - Canada - Colori) — Killer ricerca la moglie svanita [illegible] nulla, scopre sconvolgenti segreti a lei riguardanti. [illegible] 14.
Orario: 14,30; 16,30; 18,30; 20,30; 22,30. ★ Avventuroso
Critica [illegible] Pubblico 0000 Ingresso L. 2500

LUX — Gall. S. Federico — Tel. 541.283
Un [illegible] d'onore, [illegible] Howard Hawks, con John Wayne, Dean Martin, Angie Dickinson, Ricky Nelson (Usa - Colori) — La vicenda di un uomo alcolizzato, da tutti dato per spacciato, che riesce a ritrovare l'orgoglio.
Orario: 14,40; 17,20; 19,50; 22,20. Non viet. ★ Western
RIEDIZIONE (1959) Ingresso L. 2500

METROPOL — v. Pr. Tommaso [illegible] — Tel. [illegible]
Cicciolina, amore mio, di A. Van Dika e J. Matheus, con Ilona Staller, Patrizia B[illegible] Giancarlo Marinangeli (Italia - Colori) — Porno-star del piccolo schermo si trasferisce sul grande dilatando le proprie avventure.
Orario: 14,30; 16; 17,40; 19,10; 20,40; 22,30 Viet. 18. ★ Commedia erotica
OGGI LA PRIMA Ingresso L. 2000

MILANO LUCE ROSSA — v. Milano 8 — Tel. 530.255
Hard-core relazione intima. — Avventure erotiche a profusione con accoppiamenti, orge, festini, baccanali, saturnali, balletti verdi e rosa in un crescendo finale da cardiopalma. Viet. [illegible]
Or.: 10; 11,35; 13,10; 14,45; 16,20; 18; 19,30; 21; 22,30. ★ Erotico
OGGI LA PRIMA Ing[illegible] L. [illegible]

NAZIONALE — v. Pomba 7 — Tel. 518.850
Ecco il drago entra la tigre, di Lee Tse Nam, con Bruce Lee, Bruce Li, Lung Fei (Hong-Kong - Colori) — Ennesimo film, con le gesta dello scomparso Bruce Lee e dei suoi emuli, a base di arti marziali. Viet. 14.
Orario: 14,30; 16; 17,40; 19,10; 20,50; 22,30. ★ Lotta orientale
PRIMA VISIONE non recensita Ingresso L. 2500

OLIMPIA — v. Arsenale 31 — Tel. 532.448
Preparate i fazzoletti, di Bertrand Blier, con Gerard Depardieu, Patrick Dewaere, Carole Laure (Francia - Colori) — Casalinga in bilico tra marito e amante opta alla fine per un bel ragazzo quattordicenne. Viet. 14.
Orario: 14,30; 16,30; 18,30; 20,30; 22,30. ★ Commedia
Critica [illegible] Pubblico 0000 Ingresso L. 2500

REPOSI — v. XX Settembre 15 — Tel. 531.400
Fu[illegible] contro furto, di Richard Quine, con Tony Curtis, Roscoe Lee Browne, Fiona Lewis (Usa - Colori) — [illegible] incallito cerca di punire un baro di professione usando le sue stesse tecniche. Non viet.
Orario: 14,30; 16,30; [illegible],30; 20,30; 22,30. ★ Commedia
Critica ●● Pubblico 00000 Ingresso L. [illegible]

ROMANO — Galleria Subalpina — Tel. 510.145
Il laureato, [illegible] Mike Nichols, con Dustin Hoffman, Anne Bancroft, [illegible] Ross (Usa - Colori) — Giovane «bene», appena laureato, si innamora della figlia della propria amante. Oscar 1968 per la regia. Non viet.
Or.: 14,30; 16,30; 18,30; 20,30; 22,30. ★ Commedia
RIEDIZIONE (1968) [illegible] L. 2500

STUDIO RITZ — v. Acqui 2 — Tel. 830.521
Il gioco della mela, di Chytilova, con Dagmar Blahova, Jiri Menzel (Cecos. - Colori) — Infermiera innamorata di ginecologo gli dice di [illegible] incinta, dopo vari ripensamenti, lui accetta la situazione. Viet. 14.
[illegible] 18,30; 18,30; 20,30; 22,30. ★ Commedia
Critica ●●●● Pubblico 000 Ingresso L. 2000

TORINO — v. Bruzzi 8 — Tel. 530.353
Pornodelirio, [illegible] Claude Bernard-Aubert, con Nana Lamour, Annick Fougery, Anne Sand, Michele Perello (Francia - Colori) — Scorpacciata di «eros» in giro per i vari locali pornonotturni d'Europa. Viet. 18.
Orario: 14,30; 16; 17,45; 19,10; 20,50; 22,30. ★ Commedia [illegible]
[illegible] [illegible]

VITTORIA — v. Roma 336 — Tel. 511.789
CHIUSO PER FERIE.

proseguimenti prime visioni

[illegible] — v. Sacchi 18 — Tel. 511.293
Eccitazione carnale, di [illegible] Lemoine, [illegible] Dominique Sejourne, Dominique Sinclair, Yves Collignon (Francia - C[illegible]ri) — L'erotismo più sfrenato; la sessualità più profonda in questa vicenda proibitissima. Viet. 18.
Orario: 14,05; 15,45; 17,25; 19,05; 20,45; 22,30. [illegible] Commedia erotica
PRIMA VISIONE non recensita Ingresso L. 1200

ASTRA — v. R. Pilo 6 — Tel. 753.597
Fuga di mezzanotte, di Alan Parker, con Brad Davis, Paul Smith, Irene [illegible] (Usa - Colori) — Condannato alla prigione in Turchia per traffico di droga, giovane americano cerca scampo nella fuga.
Orario: 20; 22,30. Viet. 18. [illegible] Drammatico
Critica ●● Pubblico 0000 Ingresso L. 1200

COLOSSEO — v. M. Cristina 73 — Tel. 651.034
Le [illegible] erotiche di [illegible], con Alex Roman, Dy[illegible] Thorne, Karen Smith, Eduardo Ronaz (Usa - Colori) — Il noto burattino [illegible]to: un uomo in carne ed ossa e con [illegible] particolarità erotica molto eccitante.
Orario: 20; 22,30. Viet. 18. ★ Erotico
[illegible] recensita Ingresso L. 2000

ELISEO — piazza Sabotino — Tel. [illegible]
[illegible] [illegible] camorra, con Mario Merola (Italia - Colori) — Il [illegible] della sceneggiata napoletana in una interpretazione di costume, con delitti, [illegible] tori riparati a colpi di pistola e coltello. Non viet.
Orario: 20; 22,30. [illegible] Commedia drammatica
[illegible] L. [illegible]

LA PERLA — c. De Gasperi 26 — Tel. 584.791
[illegible] papà, di Dino Risi, con Vitto[illegible] [illegible] Clement, Julien Guiomar (It.-Fran.-Canada - Colori) — Il difficile rapporto tra un padre superindustriale e un figlio inclinato [illegible] ribellismo terroristico. Non vietato.
Orario: 16,20; 17,40; 20; 22,20. [illegible] Drammatico
Critica ●● Pubblico 0000 Ingresso L. 1500

MAFFEI — v. Pr. Tommaso 5 — Tel. 663.354
Emily sweet Emily, di Henry Herbert, con Koo Stark, Sarah Brackett, Victor Spinetti (Usa - Colori) — Ragazzina divisa tra ingenuità e perversione allo sbocciare della sessualità. Viet. 18.
Orario: 14,30; 16; 17,40; 19,10; 20,50; 22,30. ★ Co[illegible] erotica
Critica ●● Pubblico 0000 Ingresso L. 2000

MASSAUA — p. Massaua 9 — Tel. 795.803
2001 Odi[illegible] [illegible] spazio, di Stanley Kubrick, con Keir Dullea, Gary Lockwood (Usa - Colori) — Dalla prima scintilla d'intelligenza umana, [illegible] lotta tra l'uomo e la macchina. Non viet.
Orario: 19,45; 22,15. ★ Fantascienza
RIEDIZIONE (1968) Ingresso L. 1200

[illegible] — v. Montebello 8 — Tel. 876.061
Uccidi e muori, [illegible] Joe D'Amato, [illegible] Luc Merenda, Donald O'Brian ([illegible]a - Colori) — Uomo si arruola tra i merce[illegible] per catturare un killer sul quale pende un milione di dollari di taglia. Non viet.
Orario: 14,35; 16,30; 18,30; 20,30; 22,30. ★ Avventuroso
Critica ● Pubblico 000 Ingresso L. 1200

ORFEO — p. Carlina — Tel. 518.114
Hardcore, di Paul Schrader, con George C. Scott, Peter Bogle (Usa - Colori) — La storia di un padre alla ricerca d[illegible] figlia scomparsa da casa, offre l'occasione per un'inchiesta [illegible] pornografia.
Orario: Ap. ore 15. Viet. [illegible] ★ Drammatico
Critica ●●● Pubblico 000 Ingresso L. 1200

PUNTODUE d'Essai — v. Garibaldi 30 — Tel. 545.245
Più forte ragazzi, di B. Colizzi, con Terence Hill e Bud Spencer (Italia - Colori) — La popolare coppia «Trinità e Bambino» in chiave moderna è alle prese con i soliti torti da raddrizzare, questa volta [illegible]mica.
Orario: [illegible],15; 17,45; 20; 22,30. Non viet. ★ Commedia
[illegible] Ingresso L. 1200

STATUTO — v. Cibrario 16 — Tel. 487.051
Le [illegible] col l[illegible]
Interpreti e dati [illegible] film [illegible] pervenuti.
Orario: ap. 15. Viet. 18. ★ Erotico
PRIMA VISIONE non recensita Ingresso L. 1200

seconde e altre visioni

ACAPULCO (via Donizetti 6, p. Nizza, tel. 651.264)
Anello matrimoniale, C. Villani. Viet. 18. Or.: 20-15-22,30. ★ [illegible]

APOLLO (largo Giachino 91, tel. 215.685)
Il texano dagli occhi di ghiaccio, [illegible] Eastwood. Non viet. 20,05; 22,30. ★ Western

ARIZONA (c. Belgio 53, [illegible].874.171)
La malavita [illegible]ca, la polizia risponde, L. Mann, J. Sylmar. Viet. 14. Ore 20,30 - 22,30. ★ Poliziesco

CONTINENTAL (v. Nizza 346, tel. 697.068)
Tonboy I [illegible] del sesso. Viet. 18. ★ [illegible] erotica

ERBA D'ESSAI (corso [illegible]1, tel. 690.457)
I diavoli alati di Nicholas Ray, colori, J[illegible]n Wayne, Robert Ryan. Ore 20,30 - 22,30. ★ Avventuroso

FARO (via Po 30, tel. 832.214)
Profumo di vergine. Viet. 18. Or. 15; 16,30; 18; 19,30; 21; 22,30. ★ [illegible]

FIAMMA (corso Trapani 57, tel. 372.057)
I ragazzi venuti dal Brasile, G. [illegible]; L. Olivier, J. Mason, L. Malmer. Viet. 14. ★ Spionaggio

FORTINO (via Cigna 47, tel. 488.560)
Le ragazze Pon Pon si scatenano. Viet. 18. ★ Erotico

HOLLYWOOD (corso R. Margherita 106, tel. 851.904)
Una città chiamata bastarda, Telly Savalas. Viet. 14. [illegible] Poliziesco

KELLER STUDIO (v.le Madonna Campagna 1, tel. 215.813)
Ore 21: E Johnny prese il fucile. Al termine: 1/2 ora X: alla scoperta dell'America - Film-Usica Consolato americano - Torino. ★ Drammatico
★ segnalato dalla critica

PRINCIPE (via P. d'Acaja 45, tel. 780.951)
Strano-tesse, Corinne Clery. Viet. 18. Ap. 20,20; Ult. 22,30. [illegible] Erotico

[illegible] CENTRO

ALCIONE
Chiuso. Da giovedì sullo schermo il piacere è femmina. Sulla scena Bellezze al bagno. ★ Erotico

CABARET VOLTAIRE (v. Cavour 7, tel. 516.046)
«La boîte del cinema», 18: erotismo nel cinema Mauss and Sixteen, novità assoluta; 19: Lei non beve, lei non fuma, ma..., regia M. Audiard; 20,30: Truman Capote: la confusione, il vizio, la violenza, regia di Gries; 22 e 23: erotismo nel cinema Mauss and Sixteen. Ingresso soci.

CINECLUB (Calandra 15, tel. 447.26.66)
[illegible] [illegible] n. [illegible] Ingresso soci lire 2000. Viet. 18. [illegible] 20,30; 22,30. ★ Erotico

[illegible] CLUB (v. Gi[illegible] 8, [illegible] 544.077)
Ispettore Callaghan il caso Scorpio è tuo, [illegible] Don Siegel, con Clint Eastwood. Ore 20,30; 22,30.
[illegible] [illegible]

PO (v. Po 21, tel. 510.496)
Le deportate [illegible] sezione speciale SS, E. Schurer. Viet. 18. ★ [illegible]

REGINA (c. R. Margherita 128, [illegible] 530.885)
[illegible] [illegible] Bon. Colori. Viet. 18. ★ Erotico

CROCETTA - S. [illegible] - MIRAFIORI

ADRIANO (via Sacchi 65, tel. 587.715)
La spia che vide il suo cadavere. ★ Spionaggio

GIARDINO-CINEOCCHIO (v. Monfalcone 62, tel. 326.873)
Il clan del Barker, di Roger Corman, con R. De Niro, S. Winters, B. Dern. Viet. 18. Ore 20,30; 22,30.
[illegible] [illegible]matico

VINZAGLIO (corso D. Abruzzi 102, tel. 598.125)
Rassegna dei migliori film di [illegible] [illegible] [illegible] le aquile, Clint Eastwood, Richard [illegible] Ore 19,30; 22,15. ★ Guerra

ZONA S. PAOLO

[illegible] (via Fréjus 27, tel. [illegible])
Il gobbo di Londra, E. Wallace. Viet. 14. ★ Horror

ZONA FRANCIA

[illegible] (c. [illegible] 3, tel. 773.843)
Una romantica donna inglese.
★ Commedia drammatica

[illegible] (v. Venalzio 8, tel. 772.362)
Rassegna film segnalati SNCCI: Attonsanfan, M. Mastroianni, L. Massari, M. Farmer. Tecni.
★ Drammatico
★ Segnalato [illegible] critica.

ZETA d'Essai (v. Cibrario 88, tel. 772.607)
Giulietta degli spiriti, di F. Fellini, con G. Masina. Viet. 14. Ore 19,55; 22,30 (solo oggi).
★ [illegible] [illegible]

ZONA S. DONATO

ROMA - INC. (v. S. Donato 40 bis, [illegible] 487.765)
Musica-Musica: American Graffiti. ★ Musical

[illegible] CAMPAGNA - LUCENTO

AMBRA (v. Chiesa della Salute 77, tel. 297.197)
Oggi chiuso.

ZONA MILANO - REGIO PARCO

MAJOR (largo G. Cesare 105, tel. 287.974)
La donna che visse[illegible] su stessa. Viet. 18. ★ Drammatico erotico

ARCI-ZENIT (v. Corelli 1, tel. 267.697)
Ore 20: Corvo rosso non avrai il mio scalpo, di S. Pollack. [illegible] Western

ZONA [illegible] - BORGO PO

ERIDANO d'Essai (corso Cassie 106, tel. 882.086)
Il re dei giardini di Marvin, di B. Raphelson, con J. Nicholson, B. Dern. Ore 20,30; 22,30. ★ Drammatico
★ Segnalato dalla critica

ZONA [illegible] - LINGOTTO

CABIRIA d'Essai (p. Sengesi, tel. 660.563)
L'inquilino del terzo piano, di R. Polanski, con R. Polanski. Ore 20,20; 22,30. ★ Drammatico

ITALIA (v. Nizza 138, tel. 664.021)
Il pornocchio. Techn. Viet. 18. [illegible] Erotico poliziesco

SPEZIA (v. Nizza 170, tel. 693.617)
Vaggini indiana per il totem del sesso. Viet. 18.
★ Commedia erotica

TEATRI E RITROVI

[illegible]CTORE: Chiuso. Da giovedì sullo [illegible] Bellezze [illegible] bagno. Sullo schermo il piacere è [illegible]

ERBA: Vedi cinema seconda visione.

ERBA: Corsi di teatro piemontese. Tel. 690.467.

NUOVO: questa sera ore 21,30, Radio Città Futura 96.6 FM [illegible]a Spettacoli presentano: J. Renbourn & [illegible] Special Guest Duck Baker. Inf. tel. 655.652.

NUOVO - [illegible] VALENTINO [illegible] OFF: questa sera [illegible] 21,15, Esercitazione aperta al pubblico degli Allievi del Centro di Formazione Teatrale.

TEATRO REGIO: [illegible] 20,30 Turno B Lucia di Lammermoor di G. [illegible]

[illegible] (tel. [illegible] - 555.064): da giovedì la Piccola [illegible] del [illegible] Torinese [illegible] La blabatica [illegible] gabia, farsetta coniugale.

GRUGLIASCO - LA GRU CHE RIDE (Parco dell'Ospedale - v. Sabaudia 164): [illegible]eatro [illegible] Infra il cael de la vita e le magie de' il ciel [illegible] vo' cercando. Ore 20,30. Ingresso L. 1000.

BELLE ARTI: Ore 15,30 danze con Nino Gallo - [illegible] - Gasparino; ore 21 concerto con Renato [illegible] - Aldo Gasparino. Ingresso libero.

CLUB 84: 15,30 e 21 Armendino.

CHALET: ore 21 Jerry Vitale.

INDIE - PIANO BAR (Verdi 10 - t. 537.340): Gianni Palumbo.

SHAKER - PIANO BAR (C. Battisti 3, tel. 532.492): Bernard Thomas - S. Bunnie Foy.

LE [illegible] CLUB [illegible] [illegible] 14): 21.
VILLA GAY [illegible] [illegible] 21.

GALLERIE E MUSEI

CITTADELLA: Rassegna 1978/79.
G[illegible] (Solferino 2): Collettiva internazionale 10-13; 16-20.
I SEGNI (S. Teresa 20/c - Tel. 518.947): L'arte di Mithila - India.
MAGIMAWA [illegible] (v. P. Tommaso 2): Saverio Barbaro.
PIRRA (c. Cairoli 32, tel. 877.344): [illegible] acquarelli di Dino Aliberti «Immagini di Torino».
[illegible] [illegible] [illegible] [illegible] [illegible] [illegible]
[illegible]: pers. Giorgio Griffa.
DO[illegible]: Piero Ruggeri.
LA [illegible] (v. Po 9): Collettiva di fine stagione.
LE[illegible]AG[illegible] Renzo Vespignani.
VIOTTI: La fantasia e tavola.

MUSEO MARIONETTA PIEMONTESE - Teatro Gianduja - S. Teresa 5 - 530.238.
MUSEO NAZIONALE DEL [illegible] Oggi chiuso.

CINEMA CINTURA

AVIGLIANA
Corso: Il margine.
CARMAGNOLA
Margherita: Giochi di fuoco.
CIRIE'
Catalano: La cugina inglese.
Italia: Baby love, Wassel.
Nuovo: Papaya dei Caraibi.
CUORGNE'
Perona: L'assassino di pietra.
ORBASSANO
Moderno: Mondo di notte, oggi.

PINEROLO
Hollywood: Greta la donna bestia.
Italia: Nel mirino di Black Aphrodite.

Nuovo: Il gatto e il canarino.
Primavera: Roscoino Palermo soldato.
PIOSSASCO
S. Giorgio: Il salario della paura.
RIVAROLO
Cristallo: La via della prostituzione.
SETTIMO
Garibaldi: Furia selvaggia.
VENARIA
Dante: Il braccio violento del Thai Pan.

CINEMA PIEMONTE LIGURIA

NOVARA

Astra: La calda bestia di Spilberg.
Coccia: Bentornato Dio.
Eldorado: Esperienze erotiche di una ragazza di campagna.
Excelsior: I peccati di una giovane moglie di campagna.
Faraggiana: 5 dita di violenza.
Vittoria: Il terrore dello spazio profondo.

ARONA
Roma: 5 dita di morte.
Moderno: 9 ospiti per un delitto.
Lux: L'ultima isola del piacere.
BORGOMANERO
Moderno: Bees lo sciame che uccide.
NUOVO: Perversion.
DOMODOSSOLA
Cairoli: Cugine mie.
Corso: I giganti d'acciaio.
GALLIATE
Smeraldo: 40 gradi all'ombra del lenzuolo.
OLEGGIO
Comunale: Il branco.
Moderno: Dracula, padre e figlio.
OMEGNA
Sociale: Il dittatore dello stato libero di Bananas.
TRECATE
Comunale: Pilota n. 1 la pista della morte.
Vittoria: La donna della calda terra.
VERBANIA
Apollo: Non contate su di noi.
Sociale (Intra): Hong Kong fascia passare per un massacro.
Sociale (Pallanza): L'arancia meccanica.

VERCELLI

Astra: New York New York.
Civico: ore 21, Saggio-concerto della sezione di danza del Liceo musicale G. B. Viotti. Ingresso gratuito.
Nuovo Italia: riposo.
Principe: Squadra sequestro.
Verdi: riposo.
Viotti: Magic.
BORGO D'ALE
Vittoria: riposo.
CIGLIANO
Aurora: riposo.
Splendor: riposo.
CRESCENTINO
Moderno: chiuso per ferie.
GATTINARA
Italia: Non commettere atti impuri.
Lux: riposo.
LIVORNO FERRARIS
Moderno: riposo.
SALUGGIA
Comunale: riposo.
SAN GERMANO
Italia: riposo.
SANTHIA'
Ideal: riposo.
Splendor: Jackie.
TRINO
Astor: riposo.
Moderno: riposo.
TRONZANO
Lux: riposo.

ALESSANDRIA

Alessandrino: Tre donne immorali?
Ambra: Al di là del bene e del male.
Comunale: Quattro pezzi facili.
Corso: Taxi Driver.
Cristallo: Il piacere del peccato.
Galleria: Strada senza domani.
Moderno: L'infermiera specializzata in....
ACQUI TERME
Ariston: La misteriosa Pantera Rosa.
Cristallo: Sfida negli abissi.
Garibaldi: ferie.
Italia: riposo.
CASALE MONFERRATO
Moderno: Un tranquillo week-end di paura.
Nuovo: riposo.
Politeama: Bruce Lee l'indistruttibile.
Vittoria: riposo.
CASTELLAZZO BORMIDA
Rivoli: riposo.
CASTELCERIOLO
Macallè: riposo.
FELIZZANO
Comunale: riposo.
GAVI LIGURE
Il Forte: Il banco.
NOVI LIGURE
Cristallo: La calda bestia.
Iris: Pensione paura.
Italia: La strana signora della grande casa.
Moderno: Clinico, infame e violento.
OVADA
Lux: Penetration.
Moderno: America 1929 sterminateli senza pietà.
Toriselli: A cena con la signora Omicidi.
Splendor: chiuso.
SAN SALVATORE MONF.
Comunale: riposo.
SERRAVALLE SCRIVIA
Astor: La ragazzina parigina.
Lux: La maledizione di Damien.
TORTONA
Moderno: Amore senza limiti.
Sociale: Incontri erotici del quarto tipo.
Verdi: Voglia di donna.
VALENZA PO
Nuovo Italia: Torino città del vizio.
Teatro: Kung Fu l'urlo di morte.
Politeama: riposo.

ASTI

Lux: chiuso per ferie.
Politeama: I desideri erotici di Kristine.
Salone: chiuso per ferie.
Splendor: Calore intimo.
Teatro: L'anatra all'arancia.
Vittoria: Guerra spaziale.
CANELLI
Balbo: riposo.
Regno d'Oro: Super sexy movie.
MONCALVO
Nuovo: riposo.
NIZZA
Aurora: riposo.
Lux: Bruce Lee l'indistruttibile.
Sociale: riposo.
Verdi: Flash.
SAN DAMIANO
Lux: riposo.
Splendor: riposo.
Cristallo: riposo.

BIELLA

Apollo: Chatterbox, il sesso parlante.
Impero: Tutto accadde un venerdì.
Mazzini: Attentato al Trans America Express.
SORGOSESIA
Teatro Sociale: Con la bava alla bocca.
PRAY
Excelsior: Il gatto e il canarino.
SERRAVALLE
Corso: Toni Arzetta.
VARALLO
Teatro Civico: Good bye, Emmanuelle.

CUNEO

Corso: Caro papà.
Fiamma: riposo.
Italia: Una ragazza a due posti.
ALBA
Corino: riposo.
Eden: La mondana felice.
BORGO S. DALMAZZO
Moderno: riposo.
BOVES
Nuovo: riposo.
BUSCA
Nuovo: riposo.
CARAGLIO
Splendor: riposo.
CAVALLERMAGGIORE
S. Giorgio: riposo.
CENTALLO
Alessandra: riposo.
CEVA
Doria: chiuso per ferie.
COSTIGLIOLE SALUZZO
Nuovo Moderno: riposo.
DRONERO
Iris: riposo.
FOSSANO
Astra: riposo.
Iride: Emanuelle l'infedele.
MONDOVI'
Corso: La pornopelle.
Italia: riposo.
MONREGALESE
Italia: riposo.

Sylvia Kristel

ORMEA
Ariston: Mash.
PIASCO
La Rosa: Donna Flor e i suoi due mariti.
ROBILANTE
Robilantese: La fabbrica degli eroi.
SALUZZO
Civico: riposo.
Italia: Il ritorno della palma d'acciaio.
Splendor: Lo straniero senza nome.
SAVIGLIANO
Aurora: riposo.
Nazionale: Rabbia giovane.
Rita: riposo.
VERZUOLO
Corso: riposo.
VILLAFALLETTO
Moderno: riposo.

GENOVA

Ambassador: Amore pensami.
Ariston: I desideri erotici di Christine.
Astor: Harry e Tonto.
Augustus: Un dollaro d'onore.
Gioiello: Baby love
Grattacielo: La tartaruga dal ventre nero.
Ideal: John travolto da un insolito destino.
Lido: Unico indizio un anello di fumo.
Lux: L'anello matrimoniale.
Nuovo Palazzo: I 39 scalini.
Odeon: Castelli di ghiaccio.
Olimpia: Amico, stammi lontano almeno un palmo.
Orfeo: Les pornocrates.
Plaza: Cantando sotto la pioggia.
Rita: Il deserto dei tartari.
Rivoli: Quando passi da queste parti.
Smeraldo: La collegiale svedese.
Universale: Truck drivers.
Verdi: Esce il drago entra la tigre.
CHIAVARI
Astor: Eccitazione carnale.
Cantero: Il braccio violento della mala.
Nuovo: La pornoamante.
Odeon: riposo.
RAPALLO
Grifone: La calda preda.**Italia:** Travolti da affetti familiari.
Augustus: RIPOSO.
SANTA MARGHERITA L.
Centrale: Piraña.
Mignon: spettacolo cinematografico.
Lux: Braccio di Ferro contro gli indiani.
RECCO
Anna: Lady Chatterly junior.

SAVONA

Stadio Bacigalupo: ore 21 recital di Francesco Guccini.
Eldorado: Una moglie.
Ars: Controrapina.
Astor: Merda porco.
Olimpia: Fatelo con noi, dolci, bionde svedesi.
Jolly: Di mamma ce n'è una sola.
Filmstudio: La vita privata di Sherlock Holmes.
ALASSIO
Ritz: Indagini su un delitto perfetto.
Moulin Rouge: Paperino e Company in vacanza.
ALBENGA
Astor: Pari e dispari.
ALBISSOLA CAPO
Doria: Un sussurro nel buio.
ALBISSOLA MARE
Marconi: I 4 dell'Ave Maria.
CAIRO
Abba: Anno zero guerra spaziale.
Cristallo: Il vangelo della violenza.
CERIALE
Odeon: Alì il ladrone.
FINALE LIGURE
Vittoria: Un demonio dalla faccia d'angelo.
Ondina: Il ragazzo del mare.
LOANO
Doria: Il vizietto.
Loanese: Altrimenti ci arrabbiamo.
MILLESIMO
Italia: Donna Flor e i suoi mariti
PIETRA LIGURE
Comunale: Nosferatu.
SPOTORNO
Mignon: Il magnate greco.
VARAZZE
Teiro: A proposito di omicidi.
Verdi: Lo chiamavano Bulldozer.

IMPERIA

Centrale: Il maestro e Margherita.
Imperia: Terrore dello spazio profondo.
Rossini: L'immorale.
ARMA DI TAGGIA
Capitol: Silvestro e Gonzales matti e mattatori.
Cerri: Tre tigri e una corona.
DIANO MARINA
Dianese: I pirati dell'isola verde.
Pergola estivo: Pugni pupe e pepite.
RIVA LIGURE
Corallo: Concord affair 1979.
SANREMO
Ariston Teatro: Attenti a quella pazza Rolls Royce.
Centrale: Rosso nel buio
Ritz: La collegiale svedese.
VENTIMIGLIA
Europa: Missione violenta.

Premiati Inghilterra e Canada al festival di Annecy

Un nuovo spirito religioso anima i cartoni animati

ANNECY — Singolare decisione della giuria internazionale del XII Festival del cinema di animazione conclusosi ad Annecy l'altra sera, dopo una settimana di giornate intensissime che hanno visto ancora una volta glorificato in tutti i suoi aspetti il film impressionato un fotogramma per volta. Singolare decisione, si diceva: il Gran Premio è stato diviso per due film, inglese l'uno, canadese l'altro, che sia pure attraverso moduli stilistici distantissimi tra loro rimangono due profondi esempi di spiritualità, di cinema profondamente religioso. Si tratta di *Mister Pascal* dell'inglese Alison de Vere e di *Dopo la vita* del canadese Ishu Patel.

Nel primo si racconta il sogno (ma non ne siamo certi) d'un anziano calzolaio il quale, evocando un giorno presso una chiesa, e col ritratto in mano della moglie morta, le tappe felici della sua vita, si accorge del grande crocefisso che sta appeso al muro, e lo stacca, curando le ferite provocate al Cristo dai chiodi, coprendone il corpo con la sua giacca e finendo col rianimarlo facendogli bere qualche bicchiere di buon vino. Vino che Gesù moltiplica, come il pane distribuito intanto a molti curiosi che passavano di là, compresi due giovanotti armati di chitarra. Ci penseranno poi due angeli travestiti da netturbini a far sparire le tracce del miracolo (piantando in quell'angolo, però, un albero dalle foglie luminose), facendo credere a Pascal di avere tutto sognato.

Nel secondo, il discorso è meno accattivante, più profondo, religiosamente e filosoficamente. Dopo la vita, cosa può esservi? Una domanda che ha l'età del mondo e che non ha ancora avuto una soddisfacente risposta. Gradevolissimo il primo, dal segno ilare e giocoso, severo e risolto stilisticamente con effetti luminosi inquietanti il secondo.

Due cose che avrebbero meritato un premio speciale ciascuna. Come *Riflessi* del polacco Jerzy Kucin, sulla provvisorietà della vita, a tutti i livelli. Come *Messaggio dal vostro museo*, ancora d'un canadese, Lynn Smith, che fa dialogare spiritosamente il guardiano notturno d'un museo, appunto, con i protagonisti delle opere pittoriche esposte, e così coi loro autori. Come *L'età della sedia* di Jean Thomas Bedard (nuovamente un canadese), dal segno architetturale preciso che strizza l'occhio a Magritte, in cui si racconta per simboli la storia dell'umanità, di tanti omini a caccia ognuno d'una sedia, al di là di ogni evento, per quanto funesto possa essere, che intanto avviene intorno a loro.

Meritava, a nostro avviso, il premio per la migliore selezione la produzione canadese, andato invece alla Francia. Niente all'Italia, anche perché i nostri film erano stati messi tutti fuori concorso, alle informative (Bozzetto, Luzzati, Manuli... tutti insieme al di là dell'uscio).

Il premio della gioventù, infine, è stato assegnato a Faith Hubley, vedova del prestigioso John Hubley, per il film *Passo a passo*. Una carrellata su ciò che l'umanità, gli adulti, non hanno fatto in favore di quell'animale indifeso che si chiama bambino. Bellissimo!

In margine, retrospettive e mostre e monografie. La più interessante, anche per i pezzi pittorici e le sculture e i pupazzi raccolti al Palais de l'Isle, romane quella dedicata al maestro cecoslovacco Jiri Trnka nel decennale della morte. Resterà aperta tutta l'estate. **Piero Zanotto**

FUORI CASA

Teatro Regio — Stasera alle 20.30 avrà luogo l'ultima recita dell'opera di G. Donizetti «Lucia di Lammermoor». La direzione dell'orchestra è affidata al m° Bruno Martinotti, nella parte di Lord Enrico Asthon ritorna Giorgio Zancanaro.

Concerto al Conservatorio — Stasera alle 21, concerto conclusivo del corso di Musica da Camera del m° Carlo Pozzi. Musiche di Beethoven, Schumann, Britten, Mozart.

Borgo Medioevale — Stasera alle 21 coro dell'Associazione Nazionale Alpini «Stn. E. Santin».

FILM

«Preparate i fazzoletti»

Minorenne vincente

PREPARATE I FAZZOLETTI («Preparez vos mouchoirs») di Bertrand Blier, con Gérard Dépardieu, Carole Laure, Patrick Dewaere, Michel Serrault - Commedia a colori, Francia 1978 (Cinema Olimpia).

Già nei *Santissimi*, precedente film di Bertrand Blier (il figlio regista del calvo attore Bernard), non c'era molto rispetto per il classico triangolo sentimentale, i cui lati erano là costituiti da Gérard Dépardieu, Patrick Dewaere, Miou Miou: interpreti che conferivano un innegabile sapore di umorismo canagliesco a una storia non priva di risvolti amari, come l'episodio con Jeanne Moreau. In *Preparate i fazzoletti*, si ritrova, sempre affiatato, il tandem Dépardieu-Dewaere affiancato però da una nuova *partner*: la canadese Carole Laure.

E' lei, nel personaggio di Solange al vertice del triangolo sentimentale. Un lato di questo è costituito dal marito Raoul, che ama la giovane sposina ma non riesce a vincerne la freddezza, la noia, l'indifferenza. Svogliata e riluttante sul piano amoroso, Solange è una moglie scomoda. Per migliorarla Raoul le fa conoscere, in un'amena scenetta al ristorante, un altro uomo, Stéphane, maestro di ginnastica e cultore di musica mozartiana. Il nuovo venuto approfitta dell'inopinata conoscenza della graziosa ipocondriaca per prendere nel talamo il posto del consenziente Raoul, ma neppure lui riesce a farle mutare umore. Il «miracolo» avverrà quando il trio — marito moglie amante — conoscerà in una colonia estiva un precoce tredicenne (diventato quindicenne nell'edizione italiana), dal quale Solange si sente così attratta da ottenere da lui «*quell'amore ch'è palpito*» capace di farla fremere e finalmente sorridere.

Non anticipiamo quello che accadrà in seguito e tacciamo la reazione di Raoul e Stéphane dopo che hanno constatato come il traguardo da entrambi ambito — dare un figlio a Solange — sia stato tagliato da un minorenne sbarbatello, tuttavia dotato di arti seduttrici così insinuanti da mettere fuori gioco i due uomini che l'avevano preceduto nel gioco stesso.

Il film smonta con ironia certe situazioni tradizionali relative alla coppia e al triangolo e si affida alla sofisticata malizia di una passione dai tratti un poco paradossali per conquistare l'attenzione dello spettatore con sviluppi narrativi mai comuni, dove un umorismo un po' acre non è male accetto. In questa chiave Blier ha realizzato un'operina piacevole, ch'è stato assai generoso da parte degli americani onorare con l'«Oscar per il miglior film straniero», ma che possiede una sua sensibilità. Gli interpreti, tutti scelti con cognizione di causa, funzionano perfettamente.

a. vald.

NUOVO: questa sera ore 21.30
RADIO CITTA' FUTURA 96,6 FM e MEDIANOVA SPETTACOLI presentano
J. RENBOURN & S. GROSSMAN
Special guest: DUCK BAKER
R.C.F. 544.383
Inf. Teatro Nuovo - 655.552

POLITECNICO DI TORINO
Aula 1 - C.so Duca Abruzzi 24
Giovedì, ore 18,15
Incontro-concerto con il
GRUPPO D'ARCHI DI TORINO
diretto da Gianni Morra

ARCI-RADIO FLASH 97,700
allo Stadio Comunale di Torino
giovedì 21 giugno ore 21,15
LUCIO DALLA e FRANCESCO DE GREGORI
Ingresso 2500
Prevendite: ROCK E FOLK - RICORDI DISCOVER - MASCHIO DISCOLO - CALIGARIS DISCORAMA - ARCI CAMPUS - VASQUES AZETA - AGORA'

GRUGLIASCO - LA GRU CHE RIDE
Parco dell'ospedale (v. Lobardia 144)
DARIO FO in
«STORIA DI UNA TIGRE E ALTRE STORIE»
venerdì 22/6 ore 20,30. Ingr. L. 1000
Prevendita: Campus e Books Store

SHAKER - PIANO BAR
v. C. Battisti 3 - t. 532.492
SHIRLEY BUNNIE FOY
BERNARD THOMAS

ERBA D'ESSAI
ESTATE
AL CINEMA '79
ogni giorno un grande film
Inf. tel. 596.467

I fatti della politica

Disegno di Fremura da il Resto del Carlino

Domani il Parlamento

● L'ottava legislatura parlamentare — riporta *Il Messaggero* — si apre domani. Primo atto, nelle aule di Montecitorio e di Palazzo Madama, le elezioni interne dei nuovi presidenti. Fanfani resta, Ingrao no. Il presidente della Camera ha mantenuto il suo proposito di non far ripresentare la sua candidatura per tornare all'attività di partito. La direzione del pci ne ha «preso atto». Il gruppo dei deputati del pci è convocato per oggi, per decidere chi candidare al posto di Pietro Ingrao. Il nome indicato dal pci verrà eletto presidente della Camera. I partiti democratici non hanno mai fatto preclusioni sui nomi, e la convergenza per far restare al pci la terza delle tre più alte cariche dello Stato raccoglie una grande maggioranza. Tuttavia domani potrebbero anche esserci iniziative marginali intorno a questo problema, anche se non ci sono dubbi sulla compattezza dell'intesa tra i grandi partiti che prevede appunto un dc al Senato (Fanfani) e un comunista alla Camera.

● Si tratta — riferisce *Il Messaggero* — pertanto di un accordo non sulla limitazione ma su un incremento controllato di due sistemi di armi strategiche equivalenti ma asimmetrici: al maggiore potenziale distruttivo delle ogive sovietiche e al maggiore carico portante dei loro vettori corrisponde una maggiore diversificazione della cosiddetta «triade» americana (missili di terra, bombardieri strategici e sommergibili a propulsione nucleare). E' chiaro che dopo la firma del trattato la palla è ora passata in campo americano e verrà giocata al senato di Washington da esagitati personaggi quali il senatore Henry Jackson, il quale ha parlato di «resa incondizionata» all'Unione Sovietica, di «Monaco» se non addirittura di tradimenti del Presidente degli Stati Uniti. Per tentare di circoscrivere, se non di prevalere, su oppositori del genere, Carter è partito immediatamente da Vienna per difendere nella stessa serata di domenica davanti alle due ali riunite del Congresso la validità del «Salt-2» nel quadro delle esigenze della sicurezza statunitense. Mezz'ora dopo anche il presidente Breznev è partito dalla capitale austriaca alla volta della Crimea dove trascorrerà un periodo di meritato riposo.

Direzione dc

■ La «proposta dc» per le trattative verrà definita al consiglio nazionale che si terrà da venerdì a domenica prossimi. Là ci sarà occasione e tempo per approfondire ed eventualmente per accapigliarsi. Già stamattina — riporta *Il Tempo* — l'«area» Zac e dorotei si riuniscono in separata sede per approntare armi e bagagli in vista della riunione dei gruppi in serata e della spedizione all'Eur. Ieri, intanto, Zaccagnini ha illustrato la sua linea, che è poi quella sulla quale sono sotanzialmente attestati anche Andreotti, Piccoli e Galloni. Il suo «vice» Donat-Cattin è invece su posizioni piuttosto diverse, come è dimostrato dall'intervento di ieri in direzione. Il messaggio del segretario dc ai socialisti è questo: per il governo si parte da una base, collaudata dal risultato elettorale, che è l'attuale tripartito. Il psi può scegliere se entrare o astenersi. Quanto al pli — che è in una sorta di limbo — si apprezza il ruolo costruttivo che intende esercitare anche se dovesse trovarsi fuori dalla maggioranza. In ogni modo, sono da escludere, secondo Zaccagnini, soluzioni di governo «a tempo» o balneari. Ma c'è un messaggio particolare anche per i comunisti. Per il governo, ribadisce Zac, non c'è niente da fare.

Disegno di Maramotto da il Giornale Nuovo

Direzione pci

● A nulla sono valse le insistenze di cui è stato fatto oggetto fino all'ultimo. Pietro Ingrao è stato irremovibile — nota la *Gazzetta del Popolo* — mantenendo il proposito, già manifestato all'indomani del congresso comunista dell'aprile scorso, di non ripresentare la propria candidatura a presidente della Camera e di ritornare all'attività di partito. La direzione del pci, riunita nella serata di ieri alle Botteghe Oscure, non senza aver fatto un ennesimo tentativo in extremis, si è dovuta arrendere di fronte all'irrevocabilità della decisione di Ingrao. Ciò verrebbe a confermare quello spostamento a sinistra dell'asse politico del partito che, già avvertibile prima delle elezioni del 3 giugno, dopo l'esito certamente non esaltante di queste e la scelta dell'opposizione, è diventato quasi «obbligato». Con Ingrao in segreteria, Berlinguer si troverebbe d'altra parte coperto nei confronti dei quadri intermedi e della base che da tempo reclamano una revisione della linea «collaborazionista» inaugurata con la politica di solidarietà nazionale. La rinuncia di Ingrao apre il problema della successione. In lizza, due nomi in particolare: quelli di Nilde Jotti e Giorgio Napolitano. Ma qualche osservatore politico avanza la possibilità di un autorevole outsider in Alessandro Natta. Nel caso questi dovesse succedere ad Ingrao nella prestigiosa carica, per Napolitano ci sarebbe la presidenza del gruppo parlamentare della Camera.

Disegno di Forattini da la Repubblica

Le lettere dei lettori

Aspetto la pensione

Ho letto la notizia del pilota che avrà una liquidazione di centinaia di milioni e andrà in pensione con tre milioni al mese. Io ho 49 anni, una trombosi mi ha paralizzato l'80 per cento del corpo. Sono invalida, disperata. Ho fatto domanda nel dicembre del '75 per la pensione di invalidità e da allora non ho ancora ricevuto una lira. La burocrazia vuol farmi morire di dispiacere. La pratica è andata a Roma, ma qui non hanno potuto fare i conti per alcuni scioperi del personale e l'hanno rispedita a Torino. Qui è stata riesaminata e visto che era in regola l'hanno rispedita a Roma. Questo circa un anno fa e da allora non ho più avuto notizie.

Mio marito lavora, ma i soldi non bastano. Una mia amica, una signora gentile che abita a Chieri, ha cercato di interessarsi, ha fatto la fila negli uffici, ha parlato con i funzionari: non c'è stato niente da fare. Chiedo soltanto le mie 120 mila lire al mese. Ho bisogno di quei soldi. Io non ho nessuna invidia per quel pilota fortunato. Ma perché nessuno pensa a una povera donna ammalata?

Camisotti Albina, Pino Torinese

Olocausto: sapevano

Seguo con vivo interesse le puntate del teleromanzo «Olocausto», sia perché è assai interessante sia perché — essendo io stato prigioniero di guerra in Germania — certi fatti li ho proprio visti dal vero.

Ho letto in diverse riviste e quotidiani che il suddetto teleromanzo è già stato proiettato dalla televisione della Germania Occidentale e che quasi tutti i tedeschi si sono meravigliati dei fatti rappresentati ed hanno detto che non ne sapevano assolutamente nulla.

Ciò mi pare strano ed incomprensibile per il fatto che noi, che eravamo prigionieri di guerra (veramente «Internati militari italiani» ma trattati molto peggio dei prigionieri di guerra inglesi, francesi, greci, ecc.), molte cose le sapevamo, sia attraverso «Radioscarpa», sia attraverso i contatti diretti con gli ebrei ed i vari prigionieri politici — che portavano la casacca a righe — che lavoravano nei cantieri assieme a noi.

Ora poiché nel cantiere di Schwanewede (presso Brema) ove lavoravo io, c'erano anche parecchi operai e dirigenti tedeschi, non credo che costoro fossero proprio all'oscuro di tutto, cioè dello sterminio degli ebrei sia per mezzo delle armi che mediante le camere a gas.

Umberto Gardini

Massacro dei piccioni

Sulla polemica del «tiro al piccione» vorrei dire anch'io la mia opinione. Sarebbe ora di fare cessare questo crudele e spietato gioco, quando per volere sparare, ci sono altri sistemi, senza fare quelle orrende carneficine. Non è permesso entrare e vedere, tanto lo spettacolo è orribile: centinaia e centinaia di piccioni distesi in terra, ammucchiati insanguinati, che disperatamente tentano invano di uscire da quell'inferno, battono lievemente le ali, e pigolano; e così per ore e ore, o giorni interi, dura quella agonia. Ma non c'è una autorità che abbia un briciolo di sentimento, e un po' di cervello per far cessare questo gioco sadico?

Bruna Guastaroba

Chi ha trovato il cucciolo?

Mi rivolgo fiduciosa a *Stampa Sera* affinché voglia aiutarci. Cercherò di essere breve spiegando in poche parole quello che mi è successo. Mio figlio ventenne, fuori Torino da sette-otto mesi, è rientrato i primi di maggio a casa perché l'11 maggio doveva presentarsi a Roma per il servizio militare. A Torino mi aveva lasciato un cucciolo pastore tedesco nato il 4 gennaio. Io, o meglio mia figlia, la sera dell'11 maggio ai giardini della Crocetta, l'abbiamo perso. Abbiamo fatto tutte le ricerche possibili: canili, inserzione sui giornali, appelli nelle scuole Crocetta, radio libere ecc. ma nulla sino ad oggi. Ora l'ultima speranza è *Stampa Sera*.

Siamo disperati e ci rivolgiamo a coloro che hanno trovato il nostro caro cucciolotto affinché vogliano restituirlo. Spero nella bontà delle persone, attendo di dimostrare tutta la mia riconoscenza a colui che ce lo restituirà.

Purtroppo sembrerà una cosa banale, ma per me è molto importante, avendo mio figlio preso questo cane con soli 20 giorni e se lo è tirato su con tanto amore. E' già stato un periodo brutto per noi per diverse disgrazie e questo non ci aiuta a superare questo triste periodo.

Sono veramente disperata e darei la mia vita per non veder soffrire mio figlio, scusatemi per lo scritto e vogliate accettare i miei ringraziamenti più sinceri da parte di una mamma.

Anna Maria Fazari
via A. Avogadro 19, Torino, tel. 519.181

Questa è incoerenza

Quando un ragazzo di 18 anni guadagna 20 milioni al mese per prendere a calci un pallone, e quando gente come lui si fa mercato a suon di miliardi, non trovo giusto che il governo parli di sacrifici, anche solo per i gonzi. Del resto non è educativa nemmeno la televisione che distribuisce milioni. Possibile che ci credano proprio e solo dei fessi. Le gare automobilistiche e motociclistiche servono per risparmiare benzina? C'è molta e molta incoerenza, come sempre del resto, da noi.

Lettera firmata

Primavera dispetosa

— ancheuj l'é primavera
a j'è 'l sol e tante fior...
che busia! a le pa vera
a pieuv e l'hai l'anfreidor...

— peurt fora o sol bel càud
mi fora fior ant'ij pra,
l'hai veuja ed bei color
e 'd viole profumà...

— ropà el cel l'é gris
soma sarà en'i ca
spetoma primavera...
che vnirà peui st'istà!

— alora a farà càud
i fior anfiapiran
artonerà l'invern
e 'l verd sarà lontan!

— o bela primavera
it ses desiderà
anche se le mie spale
el tò pèis l'han già curvà!...

Giuseppina Fagnano Gonella, Torino

Le notizie dell'economia

Rivalutazione della lira

● «Pure disquisizioni accademiche» vengono definite le polemiche sulla questione della rivalutazione della lira da qualificati tecnici del mondo bancario. Anzi, si sottolinea, «Il problema nel settore bancario non si è nemmeno posto». Questo perché, osservano i tecnici, oggi non esiste alcun elemento che possa favorire o renda necessaria una rivalutazione della lira.

Intanto ha perduto

■ La lira ha perso anche ieri terreno nei confronti delle valute aderenti al sistema monetario europeo (Sme) sulla scia dell'arretramento registrato dal dollaro, come era già avvenuto venerdì scorso. La valuta statunitense, secondo la media ufficiale dei cambi Uic, ha perso rispetto a venerdì circa lo 0,4 per cento, scendendo da 850 a 846,75 lire.

Vacanze più care

■ Gli italiani spenderanno quest'anno per le vacanze estive circa il 40 per cento in più rispetto all'anno scorso: questo è il maggiore introito che le agenzie di viaggio prevedono di realizzare rispetto agli incassi dell'estate del '78.

Fatturato dell'industria

■ Continua ad aumentare il fatturato dell'industria, anche in termini reali. Secondo gli ultimi dati comunicati dall'Istat, l'indice-base 1973=100 — calcolato sulle vendite a prezzi correnti — ha registrato a marzo un aumento del 23,2% rispetto allo stesso mese dell'anno precedente. L'incremento del fatturato risulta quindi essere superiore al treno inflazionistico e di conseguenza si registra un incremento reale delle vendite. L'indice medio del periodo gennaio-marzo 1979 ha registrato un aumento percentuale del 21,4 rispetto a quello dello stesso periodo del 1978.

Prestito alle Fs

● Le Ferrovie dello Stato stanno raccogliendo tramite la Banca Nazionale delle Comunicazioni 100 miliardi di lire tramite un prestito obbligazionario settennale esentasse, al 12 per cento. Le Fs hanno in programma prossimamente un altro prestito di 200 miliardi, anch'esso settennale, al quale si aggiungerà in autunno un terzo prestito, della stessa durata, di 200 milioni di dollari, tutti per il finanziamento del programma di investimenti dell'ente. Il prezzo è del 96,4% e la durata media di cinque anni con rimborso graduale su ogni singola obbligazione, contemporaneamente al pagamento degli interessi.

Petrolio per l'Italia

■ La situazione degli approvvigionamenti di petrolio viene discussa oggi in una riunione tra il ministro dell'Industria Franco Nicolazzi e il presidente delle compagnie petrolifere. L'accordo tra l'Eni e l'Arabia Saudita (2,5 milioni di tonnellate di greggio in più nel 1979 e 5 milioni di tonnellate annue nel 1980 e nel 1981) contribuisce a rendere la situazione meno tesa. L'accordo, ottenuto sia per l'azione dell'Eni che per l'intervento politico del presidente del Consiglio Andreotti, potrebbe essere seguito da altre trattative dirette con i Paesi produttori.

Convegno sull'industria

■ Crisi energetica, inflazione, stagnazione delle economie, crisi di fiducia seguite alla deludente conclusione della stagione delle aspettative crescenti, hanno determinato un quadro di profonda instabilità che grava sulle società industriali alla vigilia degli anni '80. Per uscire da questa situazione, ogni società deve fare delle chiare scelte strategiche che riguardano l'assetto sociale e il ruolo del sistema delle imprese. Di queste scelte hanno discusso ieri al Lido di Venezia il ministro del Lavoro, Vincenzo Scotti, Umberto Agnelli, vicepresidente della Fiat, ed Ettore Massacesi, presidente dell'Intersind e dell'Alfa Romeo, intervenuti all'inaugurazione del congresso.

Salari nell'industria Cee

	Guadagno orario lordo medio degli operai	Guadagno mensile lordo medio degli impiegati
RF di Germania	150,5	154,9
Francia	210	180,2
Italia (aprile 1976)	206,8	180,4
Paesi Bassi	181,7	172,8
Belgio	201,6	190,7
Lussemburgo	194,9	189,3
Regno Unito	213	—
Danimarca	205,2	183,9

Nella tabella (fonte Euro) sono indicati i salari orari e gli stipendi mensili percepiti nei Paesi della Comunità. L'indice del livello delle retribuzioni, fatto 100 quello dell'ottobre 1972, riguarda lo stesso mese del 1977 (ad eccezione dell'Italia). Il guadagno lordo rappresenta la retribuzione in denaro, direttamente a carico del datore di lavoro, versata regolarmente ad ogni pagamento, prima della detrazione delle imposte e dei contributi della previdenza sociale a carico dei lavoratori trattenute dal datori di lavoro.

Conclusione senza movimenti

TORINO — L'ultima seduta del ciclo operativo mensile trascorre senza movimenti di particolare rilievo sul mercato azionario. Scontata la sistemazione dei riporti senza difficoltà e a tassi invariati i corsi hanno andamento calmo. Prevalgono le variazioni di segno negativo. Ciò è dovuto più che altro al riserbo dei compratori, nei confronti dei residui smobilizzi operati sulle posizioni da riportare per il prossimo mese, in attesa che riapra il nuovo ciclo operativo. Peraltro le variazioni sono di entità minima, soprattutto per quanto riguarda i titoli guida. Nel settore del reddito fisso l'attività è molto modesta e si segnala un buon interessamento del denaro per le Olivetti convertibili la cui quotazione è in aumento.

FIXING — Fiat 2639, 2641, 2643; priv. 2212, 2234, 2234; ultimo fixing Generali 43.900; chiusura Pozzi Ginori di risparmio 130.

A MILANO

Equilibrio di fondo. La Borsa ha concluso il ciclo operativo di giugno in un'atmosfera equilibrata, senza difficoltà o movimenti contrastanti. I riporti sono stati superati normalmente senza variazioni di rilievo nel tasso del denaro messo a disposizione

dagli istituti bancari. La riunione ha presentato al pari della vigilia movimenti di ristretta ampiezza sui titoli guida e sui valori patrimoniali; negli assicurativi le Generali hanno aperto a quota 44.000, di riflesso sempre alle proposte del consiglio (dividendo e aumenti di capitale): seguono le Sai, al massimo di 8200 lire, ben tenute inoltre le Fondiaria. Negli altri settori nuovo balzo delle Olivetti, specie le privilegiate, in denaro inoltre le Eridania e gli altri titoli del gruppo. Resistenti le due Fiat, Ifil, Montedison e Viscosa.

La chiusura, per contro, ha registrato qualche logica erosione di riflesso anche ai residui alleggerimenti: ma in complesso la Borsa ha concluso bene questo ciclo operativo condizionato dalle elezioni. Dopo Borsa resistente, il settore del reddito fisso ha registrato il solito consueto volume di scambi con minime oscillazioni nei due sensi.

Ecco le quotazioni:

Abeille 9390; Aeses 3010; Alleanza 14.870; Assicuratr. 21.070; Bastogi 775; Banco Roma 6850; Beni Imm. or. 399,75; Beni Imm. pr. 212; Breda 1395; Burgo or. 5740; Burgo pr. 4700; Caffaro 337; Cantoni 3390; Carlo Erba or. 1825; Carlo Erba pr. 935.

Cascami 4920; Cementir 1140; Ciga 1855; Coge 1168; Comit 8002; Comp. Milano or. 8360; Comp. Milano pr. 3360; Comp. Toro or. 6065; Comp. Toro pr. 2900; Credit 1370; Cucirini 2245; Dalmine 280; E. Marelli 271; Eternit 785; Falk Or. 2590; Falk pr. 2155.

Finmare 94; Finsider 156,50; Fisac 1700; Fond. Incendio 8700; Fond. Vita 16.160; Generalfin 990; Generali 44.110; Gilardini 4195; Gim 2177; Ginori 129,50; Ifil 3450; Imm. Roma 82,25; Iniziativa 5690; Interbanca 9610; Invest 2235; Isvim 3710; Italcable 3280; Italcementi 17.100.

Italgas 704; Italia Ass. 11250; Italsider 401; La Centrale 5140; Lepetit or. 18.200; Lepetit pr. 17.000; Linificio 350; Liquigas 43; Magneti M. 550; Magona 2291; Marzotto 1200; Mediobanca 36.230; Metalli 2480; Mira Lanza 22.470; Mondadori pr. 2090.

Olcese 42; Olivetti or. 1188; Olivetti pr. 1248; Pacchetti 64; Pierrel 1127; Pirelli e C. 1610; Ras 62.350; Rinascente or. 116,75; Rinascente pr. 59; Risanamento 4350; Rumianca 585.

Saffa 5406; Sai 8155; Sarom 1650; Sifa 651; Sip 1189,50; Sme 1720; Stampati 6900; Standa 1590; Stet 1575; Tecnomasio 334; Trafilerie 529; Un. Manifatt. 11.700.

Alcune oscillazioni della mattinata: Generali 44.000, 43.900, 43.800, manca chiusura; Fiat ord. 2640, 2643, 2630, manca chiusura; Fiat priv. 2232, 2227, manca chiusura; Montedison 184,25, 184, 183,50 manca chiusura; Viscosa 860, manca chiusura; olivetti priv. 1228, 1248; Toro 6065, Sai 8200, 8155, Ifi priv. 2238, manca chiusura; Rumianca 585.

Prezzi informativi: sterlina oro vecchio 79.000, 81.000; sterlina oro nuovo 79.000, 81.000; marengo svizzero 64.000, 68.000; oro fino 7500, 7700; argento 228.000, 232.000.

Olivetti: incremento

■ Buone notizie dalla Olivetti. Il consiglio di amministrazione, riunitosi ieri a Ivrea, ha esaminato l'andamento della società nei primi cinque mesi del 1979. Il fatturato della capogruppo ha raggiunto i 316,1 miliardi di lire, con un incremento del 53,2 per cento rispetto ai primi cinque mesi dell'anno precedente.

A GENOVA

Seduta del mercato azionario stazionaria con scambi discreti.

01 Centrale 5010; Generali 43.950; Ras 62.500; Meridionali 777; Nai 400; Viscosa ord. 858; Viscosa priv. 485; Finsider 162; Italsider 404; Fiat ord. 2645; Fiat priv. 2238; Sip 1199; Montedison 182,25.

Dollaro incerto Oro in rialzo

AMSTERDAM — Tono irregolare per il dollaro e oro al rialzo nei primi scambi sui mercati valutari in Europa. La valuta Usa ha aperto al rialzo rispetto al marco tedesco 1,8864 (1,8850 delle ultime operazioni di ieri a New York), a 1,7060 franchi svizzeri (1,7025 ieri). Lieve miglioramento anche nei confronti della valuta giapponese. Battuta d'arresto, invece, rispetto al franco francese con 4,3733 franchi francesi dai 4,3745 delle ultime transazioni di ieri a New York. La sterlina si è leggermente indebolita: ha aperto a 2,0975 dollari da 2,0995 di ieri sera a New York.

Andamento al rialzo per l'oro: a Zurigo ha iniziato la giornata a 278,25-279,00 dollari l'oncia da 277,75-278,50 dollari di ieri; a Londra ha aperto a 278,25-279,00 dollari (277,75-278,25) ieri.

REDDITO FISSO A TORINO

Titoli	18-6	19-6	Titoli	18-6	19-6
VALORI DI STATO			OO.PP.1.St. 6% IV	71 60	71 60
Rendita 5%	67 10	67 10	» » 7% IV	71 20	71 20
» cont.	67	67	» Anas 6% '66	62 20	62 20
Red. 3½% '34	—	—	» » 7% 72 I	63 50	63 50
» cont.	—	—	» Aut. 7% II	62 85	62 85
Pr. ricost. 3½%	—	—	FF.SS. 6% '67	76 10	76 10
» cont.	—	—	» 7% '72 II	70 80	70 80
» 5%	—	—	AFS 7% '70	73 40	73 40
» cont.	—	—	P.S.A. 6% Sp VIII	71 90	71 90
Pr. Red. 5% Tr.	—	—	» 7% II	71 90	71 90
» cont.	—	—	ICIPU vent. 6%	76 20	76 20
Riforma Fond. 5%	—	—	» » 7% I	73	73
» cont.	—	—	Imi XXVI 6%	75	75
Pr. Red. 5% '54	—	—	» XXIX 7%	75 70	75 70
» cont.	—	—	» XXXIII 7%	75 90	75 90
Pr. Ed. Sc. 5½ '67	90 10	90 10	Imi spec. 6,50% '64	87 275	87 275
» cont.	90	90	Isvelmer 5,50 '63 8°	—	—
» 5½ '68	88 10	88 10	» 6% '64 9°	—	—
» cont.	88	88	» 7% '71 19°	80 10	80 10
» 5½ '69	83 60	83 60	Torino Aem 5,50 60	78 50	78 50
» cont.	83 50	83 50	Torino Aem 5,50 62	78	78
» 6% '70	81 60	81 60	S. Paolo 5%	85	85
» cont.	81 50	81 50	» » conv. 6%	69 70	70 20
» 6% '71	80 10	80 10	S. Paolo 6%	67 75	67 75
» cont.	80	80	» O.P. 6% ex 5%	63 20	63
» 6% '72	79 10	79 10	» » 6%	63 20	63
» cont.	79	79	Banco Napoli 6%	69	69
» 9% 75/90	89 10	89 10	Banco Sicilia 6%	95	95
Cer.C. T. 5,50% 78	—	—	M.C.C. 7% '71/'79	95 30	95 30
Cer.C. T. 5,50% 79	100	100	Cr. I. Sar. '69 6%	85	85
B.T.N. 5% 1978	—	—	» » '70 7%	86 30	86 30
» 5½% '79	—	—	Cassa R.P.L. 6%	62 50	62 50
» » '80	97 90	97 90	M. Paschi 6%	95	95
» » '82	88 40	88 40	P. Piem. V.A. 6%	69	69
B.T.Q. 7% 1978	—	—	Fiat 5,50% '60	95	95
B.T.Q. 9% 1979 I	—	—	Olivetti '62 5,50 2°	96 10	96 10
B.T.Q. 9% 1979 II	99 40	99 40	Catini 5,50% '62	94 20	94 20
B.T.Q. 9% 1980	99 10	98 90	Viscosa 6% '64	89 20	89 20
B.T.Q. 10% 1981	97 85	97 65	Rumianca 5,50 '62	82	82
OBBLIGAZIONI			Viberti 7% '59 II	—	—
ENEL 6% '66 II	77 90	77 90	Riv 5,50%	76	76
» » '69 II	71 30	71 10	Lancia 5,50% '62	95 20	95 20
» 7% '73	70 50	70 50	Tor. Sav. 5,50%	87 30	87 30
Enel 74 Indicizz.	126 30	126 30	**OBBLIG. CONVERTIBILI**		
I.R.I. 5% '65	86	86	Rumianca 6%	59 50	59 50
Autostrade 6% '59	71 60	71 60	Mediob. Fing. 7%	121	121
» 7% '72	77 40	77 40	» Sip 7%	81 20	81 20
OO.PP. 6%	62 40	62 30	» S.Visc. 7%	89 50	89 50
» 7%	63 55	63 45	Liquigas 7½% '70	56	56
			Iri Stet 7% 75-88	81 50	81 50

LE AZIONI A TORINO

ALIMENTARI		
Eridania	3340	3450
Romana Zuccheri	140	140
Fiorio	330	350
Ativar	4350	4350
MINERARI ED ESTRATTIVI		
Sifa	660	660
Talco & Grafite	31500	31500
COMUNICAZIONI		
Autostrada To-Mi	805	805
N.A.I.	380	380
Torino-Nord	74	74
SIP	1185	1187
Italcable	3100	3250
Alitalia	1300	1300
IMMOBILIARI		
Ferco	152 50	155
Risanamento	4100	4300
Beni Stabili	—	—
B.I.I.	440	400
B.I.I. priv.	215	215
Immobiliare Roma	85 75	85 75
Imm. Agr. Vittoria	6500	6500
I.P.I.	1870	1890
Isvim	3880	3600
CHIMICI		
Montedison	188	182
Liquigas	41	42
Liquigas priv.	38	38
Liquigas risp.	37	37
SAFFA	5350	5350
Saffa risp.	3700	3700
SAIAG	1360	1360
Schiapparelli	340	333
Paramatti	900	900
Mira Lanza	22200	22200
ANIC	33	33
Rumianca	550	550
Italgas	702	702
Pierrel	1110	1130
FINANZIARI ASSICURATIVI		
Interbanca	9800	9650
Mediobanca	36400	36400
Comit	8200	8200
Banco Roma	6900	6900
Credito It.	1375	1375
La Centrale	5040	5040
S.M.E.	1720	1720
STET	1560	1560
Finsider	160	162
Piemonte Finanz.	1845	1845
Invest	2200	2200
Mittel	900	900
Bastogi	800	775
IFI priv.	2300	2240
Pirelli & C.	1650	1650
Pirelli Spa	790	790
GIM	2200	2200
Ifil	3400	3400
SAROM	1650	1650
Assicur. Toro	6150	6150
Assic. Toro pr.	2850	2850
Generali	44000	43950
S.A.I.	8000	8100
RAS	62250	62250
Ass. Milano	8300	8200
» » priv.	3250	3100
Latina	660	660
Latina priv.	345	345
METALMECCANICI		
Fornara	166	166
Westinghouse	12400	12400
Nebiolo	—	—
Italsider	405	405
Dalmine	270	270
Olivetti	1155	1184
» priv.	1190	1230
FIAT	2642	2648
» priv.	2214	2215
Terni	—	—
E. Marelli	270	270
Magneti Marelli	530	530
Metall. Ital.	2500	2500
Castagnetti	830	820
Gilardini	4090	4070
Graziano	1250	1250
TESSILI		
Cot. Cantoni	3300	3400
Montefibre	—	—
Montefibre priv.	—	—
Fisac	1200	1650
Borgosesia	2990	2990
Borgosesia risp.	2150	2150
Viscosa	870	850
» priv.	480	480
DIVERSI		
Cartiera Italiana	406	410
Burgo ord.	5630	5700
» priv.	5000	4940
Pacchetti	66	66
CIR	7625	7720
Acque Potabili	660	660
Acqua Roma	301	301
Eternit	770	770
Eternit pref.	660	660
Rinascente	117	119
» priv.	60	60
Ciga	1520	1520
Ceramica Pozzi	136	136
Unicem	6180	6180
Sitos	2700	2700
OBBLIG. CONVERTIBILI		
B.I.I. 7% 73/88	72 10	72 10
G.I.M. 6% 73/88	86 80	86 80
Pirelli 5%	—	—
M. Fingest 7% 72	121 30	121 30
M.C. E. 7% 73/88	75 50	75 50
M. Visc. 7% 73/88	89 80	89 80
M.S. Spirito 7% 73	91 80	91 80
M. Fibre 7% 73/88	75 10	75 10
Metalli 6% 73/88	85	85
Liquigas 7,50% 70	56 30	56 30
Liquigas 7,50% 71	53 80	53 80
Liquigas 7,50% 72	52 30	52 30
Liquigas 7% 73/93	50 30	50 30
Iri Stet 7% 73/88	81 80	81 80

Ecco quanti nuovi autobus sono destinati al Piemonte

Ogni giorno gli autobus piemontesi compiono più di 8 volte il giro del mondo! Si tratta complessivamente di 1609 veicoli gestiti dalle aziende pubbliche e 1184 privati. In un anno, la percorrenza totale è di 116 milioni 476.817 chilometri (52 milioni per i bus privati e 64 per i pubblici) come dire 150 volte il percorso terra-luna e ritorno.

In Piemonte il sistema di trasporto bus è considerato in un programma di riorganizzazione complessiva che la Regione sta attuando nel settore trasporti-comunicazioni, comprendendo in modo integrato anche il sistema aeroportuale, quello ferroviario, quelli di trasporto merci, viabilità e comunicazioni. Per il trasporto persone si tratta di intervenire con diversi tipi di provvidenze pubbliche: infatti — ricorda il piano di sviluppo regionale 1977-80 — «a causa dell'aumento dei costi dei fattori di produzione registratosi negli ultimi anni e dell'incremento di traffico nei mezzi pubblici a seguito dei rincari del carburante, le aziende non sono in grado di migliorare i livelli di servizio, hanno difficoltà nella istituzione di nuove corse e tendono, specie quelle private, ad abbandonare le linee a scarso traffico».

I documenti del piano-autobus, cioè del progetto di interventi per rinnovo e potenziamento del parco autobus con finanziamento regionale, offrono elementi significativi sul malessere del sistema. Alcune aziende hanno veicoli costruiti nel 1949: così per l'«Arfea», la «Nuova Saab», la «Gandino e Scaiola». La «Eredi Soffietti» di Fiano ha comperato nel '75 un veicolo che oggi si rivela troppo piccolo e deve essere sostituito. Anche per la «Botteró» un bus acquistato di seconda mano non è più rispondente al servizio, mentre per alcune aziende («Seag», «Sapav», «Sadem», «Ricca») si tratta di adeguare il parco macchine alle nuove esigenze degli operai pendolari.

Massiccio risulta il turn-over nelle aziende pubbliche, per sostituire bus obsoleti. In questo settore l'Atm di Torino chiede, ad esempio, di acquisire decine di nuovi veicoli e il piano autobus della Regione (approvato di recente dalla Giunta per il '79) ne ammette a contributo 108, mentre altri 9 sono destinati alla «Ama Sun» di Novara, 5 all'«Atm» di Novara, 2 al Comune di Chivasso, 25 alla Provincia di Vercelli, 5 all'«Atm» di Alessandria e così via. Anche piccoli municipi tentano in proprio la via del trasporto pubblico, mentre si attende il completamento del nuovo disegno gestionale a livello di consorzi intercomunali per bacini di traffico: intendono realizzare nuovi servizi i Comuni di Bellino, Gabiano, Murazzano, Praly, Verrua Savoia.

Il piano regionale per il '79 è il terzo di una serie che prevedeva contributi per 250 autobus nel '77, 268 nel '78, 212 nel '79, 218 nell'80. «Nel biennio 1977-78 — afferma l'assessore Sante Bajardi — era previsto dunque l'acquisto di 518 veicoli con il finanziamento della Regione: in realtà gli autobus effettivamente acquistati dalle aziende sono stati 418, vale a dire 100 unità in meno rispetto alla previsione.

Per il '79 la Giunta regionale intende quindi recuperare la minor attuazione del biennio precedente, facendo affidamento su un ulteriore aumento del contributo (elevato dal 50 al 65 per cento del prezzo di listino) per l'acquisto di nuovi bus da parte delle aziende private.

La previsione di autobus ammissibili a contributo è fissata a 185 per la gestione pubblica e a 172 per le aziende private: la spesa complessiva per il bilancio regionale è di 20 miliardi, cui si aggiungono 1200 milioni di residuo del '78.

Come verranno distribuite sul territorio queste risorse? Ciascun comprensorio dovrebbe vedersi assegnata nel '79 una dotazione così articolata: Torino 163 bus per un contributo di 10.006 milioni (meno del 50% del totale, mentre nel '76 la percentuale era del 57%, vale a dire che il torinese faceva la parte del leone); Alba 12 per 689 milioni; Alessandria 27 (1491 milioni); Asti 15 (717); Biella 20 (1051); Borgosesia 3 (84); Casale 14 (728); Cuneo 4 (205); Ivrea 9 (517); Mondovì 7 (351); Novara 22 (1142); Pinerolo 23 (1172); Saluzzo 9 (460); Vercelli 9 (510); Verbania 20 (997).

a. c.

Inquinamento: incriminate 19 persone

SIRACUSA — Il presidente della regione siciliana Piersanti Mattarella ed altre 18 persone sono state incriminate, per omissione d'atti d'ufficio, dal pretore di Augusta Antonio Condorelli. L'inchiesta del magistrato avrebbe accertato carenze nella sorveglianza del tasso di inquinamento nella zona industriale di Augusta, Priolo e Siracusa, dove si trova anche la frazione di Marina di Melilli, recentemente evacuata per la tossicità dell'aria e del mare.

Organizzato da Stampa Sera - Il via in Agogna

Un concorso per i ristoratori che cucinano meglio le rane

VAPRIO D'AGOGNA — Ha preso il via da un vecchio mulino trasformato in osteria — è rimasta ancora la ruota che gira — il concorso «Le rane nel piatto», organizzato da «Stampa Sera» con la collaborazione della Pro Loco di Vaprio.

La prima tappa ha portato la giuria alla «Trattoria di Ghemme», a Fontaneto d'Agogna, sulla vecchia statale di Cressa. La scelta non è dovuta al caso. La «Trattoria di Ghemme» (i proprietari venivano da Ghemme), più conosciuta come «Osteria del Barlan», sembra essere stata la prima nella zona a servire le rane, antico piatto contadino (apprezzato anche dai signori), accolto nei menu dei ristoranti novaresi solo da pochi decenni.

Promosse da cibo campagnolo al rango di leccornia per buongustai, alla pari con le lumache (piatto sofisticato della cucina internazionale), le «rane nel piatto» sono oggi uno dei *test* più attendibile su cui si misurano gli osti di questa zona, impegnati nella rivalutazione della cucina paesana.

Il nostro concorso ha appunto lo scopo di accertare fino a qual punto di bravura arrivano i migliori. Alla «Trattoria di Ghemme» si è cimentata nella prova delle rane fritte Maria Molli, moglie di Antonio Ferrari, detto Barlàn, la quale custodisce la ricetta dei suoceri mugnai-cuochi. La giuria (di cui facevano parte l'avvocato Carlo Rho, gourmet novarese; Luciano Brigatti, produttore del locale vino che zufola, il «Motzieflòn»; e Armando Monastra, presidente della Pro Vaprio) ha dato un giudizio positivo sulle rane di Maria Molli, impanate e fritte nell'olio: «rane dorate», con l'aggiunta d'un tocco di classe personale da parte della cuoca.

Il prossimo appuntamento è fissato alla «Locanda Arianna» di Cavaglietto.

I CONCERTI di STAMPA SERA

in collaborazione con la Città di Torino, assessorato all'ecologia

Torino, BORGO MEDIOEVALE
mercoledì 20 Giugno
ore 21 GIUSEPPE VALDENGO
ROBERTO COGNAZZO
tagliando valido per l'ingresso gratuito
(In caso di pioggia il concerto si effettuera' il 22 giugno)

STAMPA SERA

Temperatura ore 12 a Torino: + 22 - Ieri max + 27 min + 14

Situazione: Condizioni di moderata instabilità TEMPO PREVISTO: su tutte le regioni schiarite alternate ad annuvolamenti; a questi saranno associate brevi precipitazioni in prevalenza temporalesche TEMPERATURA: senza variazioni notevoli VENTI: deboli intorno Nord MARI: mosso lo Jonio; poco mossi gli altri

In Italia		
Bolzano	+ 11	+ 22
Verona	+ 15	+ 24
Milano	+ 11	+ 25
Firenze	+ 12	+ 25
Bologna	+ 13	+ 24
Roma	+ 11	+ 24
Napoli	+ 12	+ 22
Reggio C.	+ 20	+ 26
Palermo	+ 22	+ 24

Nizza	+ 7	+ 27
Amsterdam	+ 16	+ 20
Atene	+ 15	+ 29
Belgrado	+ 13	+ 28
Berlino	+ 13	+ 24
Bruxelles	+ 14	+ 21
Caracas	+ 14	+ 28
Ginevra	+ 17	+ 24
Helsinki	+ 17	+ 23

all'estero		
Amsterdam	+ 12	+ 20
Atene	+ 25	+ 38
Beirut	+ 22	+ 32
Belgrado	+ 16	+ 25
Berlino	+ 7	+ 18
Bruxelles	+ 11	+ 19
Caracas	+ 21	+ 27
Ginevra	+ 8	+ 22
Helsinki	+ 8	+ 16

Lisbona	+ 22	+ 31
Londra	+ 15	+ 21
New York	+ 19	+ 26
Nicosia	+ 17	+ 27
Oslo	+ 9	+ 18
Parigi	+ 16	+ 24
Stoccolma	+ 12	+ 17
Tokyo	+ 20	+ 29
Vancouver	+ 11	+ 23
Vienna	+ 17	+ 25

Cent'anni fa la scoperta di Thomas Alva Edison

Festeggiamo la lampadina in piena crisi energetica

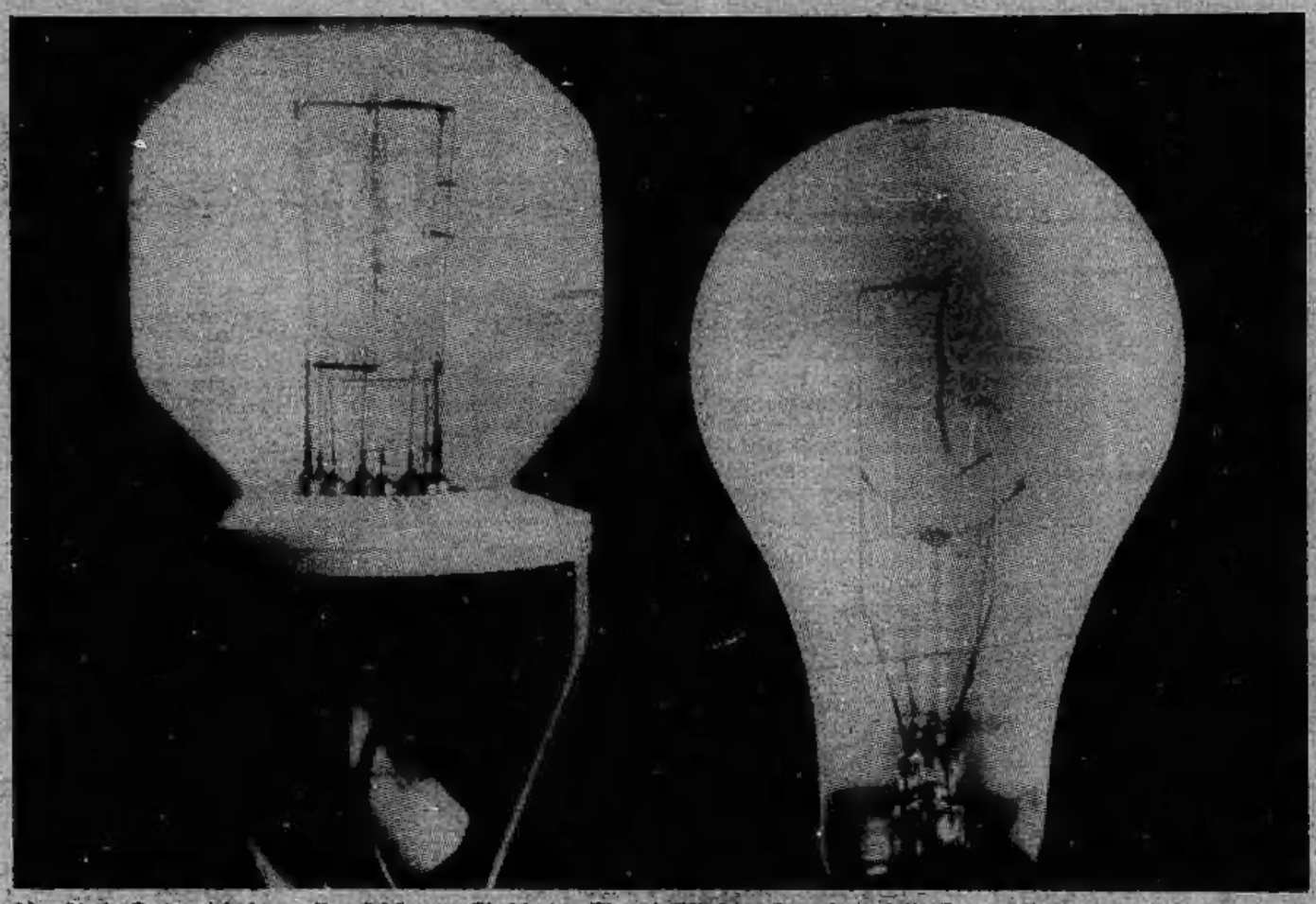

New York. Questa è la lampadina del futuro. Si chiama «Electric Hartge», è prodotta dalla General Electric, sarà sul mercato nel 1981. Costerà 10 dollari (quasi 9 mila lire) ma rispetto alle tradizionali lampadine consumerà un terzo e vivrà il triplo. Il segreto sta nei congegni elettronici sistemati nella base, e nel tubo ad arco nella calotta

E' curioso che proprio nel mezzo di una crisi energetica, con la prospettiva per il prossimo inverno di lunghe notti al buio, si abbia a celebrare il centenario della lampadina elettrica. Soprattutto in America, dove Thomas Alva Edison e la sua équipe di tecnici misero a punto il primo filamento a incandescenza, si stanno preparando grandi celebrazioni. E' il «centenario della luce», ricordano i giornali; ed è forse un modo per dimenticare con quanta frequenza le luci si sono spente o si spegneranno nei nostri tempi.

Le celebrazioni sono organizzate da vari comitati in ogni parte degli Stati Uniti. Altre, più avanti nell'estate, sono in programma anche in Europa, soprattutto in Inghilterra e in Germania, sotto la spinta delle ditte che oggi sfornano migliaia se non milioni di lampadine al giorno e che vedono nell'avvenimento uno spunto pubblicitario. In America al centenario è dedicato tutto il 1979, data l'impossibilità di accertare la data esatta della storica invenzione, nata dopo oltre un anno di incessanti ricerche, passo dopo passo, nel laboratorio che Edison aveva a Menlo Park, nel New Jersey. Né si è voluto fissare tutto sulla data del primo esperimento riuscito (21 ottobre) per semplici motivi di convenienza: ben pochi, ad autunno ormai avanzato, avrebbero preso parte ai festeggiamenti all'aperto che invece questi mesi estivi possono sicuramente propiziare.

L'invenzione della lampadina, come l'invenzione di tutte quelle altre cose che oggi diamo per scontate, è un capitolo affascinante nella storia della scienza. Edison, deciso a risolvere un problema che aveva affascinato i ricercatori fin dall'inizio del secolo scorso, si dedicò seriamente agli studi sulla luce elettrica nel settembre 1878. Con un'équipe di validi collaboratori, fra i quali si ricordano John Kruesi, Martin Force, Francis Jehl, Ludwig Boehm, Francis Upton e Charles Batchelor, si gettò a capofitto in una serie di esperimenti che duravano talora anche venti ore al giorno.

Il 6 ottobre dell'anno seguente Edison fece il primo clamoroso passo avanti, riuscendo a creare in un'ampolla di vetro un vuoto sufficientemente spinto, un milionesimo di atmosfera. Da quel momento non si trattò che di escogitare il sistema per inserire in quell'ampolla un filo carbonizzato che, funzionando come resistenza elettrica, diventasse incandescente. Sotto vuoto, non si sarebbe consumato. Non ci volle molto, e infatti due settimane dopo, la sera del 21 ottobre, Edison e i suoi collaboratori diedero il via alla famosa «veglia delle 40 ore», che decretò il successo dell'invenzione.

Un filo carbonizzato di cotone, usato come filamento, rimase incandescente per 40 ore consecutive per effetto di una lievissima corrente elettrica. Quel filo di cotone era una delle migliaia di sostanze che Edison aveva continuato per mesi a sperimentare, alla ricerca di quella giusta. La reazione del pubblico non si scostò di molto da quella che aveva accolto tante altre scoperte. Ci furono dubbi, incredulità: troppe persone, negli anni precedenti, avevano sostenuto di avere inventato la lampadina elettrica, ma all'atto pratico le loro asserzioni si erano rivelate infondate.

Edison ripetè gli esperimenti, sempre con successo, ma fu soltanto due mesi dopo, il 21 dicembre, che la grande scoperta gli fu riconosciuta. Il merito fu di un giornale, il *New York Herald*, che pubblicò un ampio servizio in prima pagina. Nel sommario si leggeva: «*Quindici mesi di fatica — Il trionfo del grande inventore nell'illuminazione elettrica — Fa la luce senza gas o fiamma, più economica del petrolio — Il successo in un filo di cotone*».

L'America esplose. Nei dieci giorni fra l'uscita del giornale e Capodanno si calcola che almeno 100 mila persone, con treni speciali, carrozze, qualcuno anche a cavallo, andarono a Menlo Park per ammirare il «miracolo»: le prime luci elettriche che Edison aveva collocato attorno al suo laboratorio, che apparve agli increduli visitatori «*splendente in una luce abbagliante*». In verità si trattava di lampadine che emanavano una luce rossiccia; ci sarebbero voluti anni di studio per dare una discreta luminosità a quegli strumenti artigianali.

Edison, che oltre a quello dell'invenzione aveva anche il bernoccolo degli affari, seppe abilmente sfruttare la sua scoperta anche sul piano commerciale. La luce elettrica si diffuse rapidamente in tutto il mondo, almeno nelle grandi città. Era l'inizio di una nuova era. Un'era che oggi, forse, sta cominciando a spegnersi.

f. gal.

Scoperto negli Usa un nuovo sistema per ricavare alcol dai rifiuti

Metti un po' di immondizia nel motore della tua auto

WEST LAFAYETTE — *Gli scienziati della Purdue University, di West Lafayette nello Stato dell'Indiana, hanno messo a punto un procedimento per la trasformazione dei rifiuti agricoli in carburante, che potrebbe far risparmiare agli Stati Uniti miliardi di dollari all'anno in importazioni di petrolio. I realizzatori del sistema dicono che potrebbe ridurre della metà la dipendenza americana dal petrolio straniero, e attenuare la forza del cartello petrolifero arabo.*

Si tratta di un metodo che consente la trasformazione in alcol di fusti di granoturco, canne da zucchero frantumate, foglie, segatura, gusci di arachidi e altri scarti vegetali. L'alcol può venire poi mescolato con la benzina per la produzione di «gasohol» da destinare ai motori di automobili, autocarri e macchine agricole.

Già in decine di stazioni di servizio della fascia agricola del Midwest è in vendita «gasohol» fatto con alcol derivato dai cereali, ma questo prodotto fa fronte a meno dell'un per cento delle necessità di energia. Qualche automobilista dice che il «gasohol» è più economico e migliora le prestazioni del veicolo, ma i grandi fabbricanti d'auto non ne sono entusiasti, e dicono che per poter funzionare a dovere con il nuovo carburante i motori hanno bisogno di modifiche.

Quali siano le riserve delle fabbriche d'automobili gli scienziati della Purdue University, guidati dall'oriundo cinese professor George Tsao, nutrono fiducia che il «gasohol» abbia un futuro promettente. Lo studioso nato in Cina, che conduce le ricerche di un'équipe di quaranta scienziati nel laboratorio di ingegneria delle risorse rinnovabili all'istituto di West Lafayette, spiega il punto di vista del gruppo.

«Al momento — dice il dottor Tsao — le nostre esigenze di energia sono al livello annuale di 800 milioni di tonnellate, e importiamo il 50 per cento di questo quantitativo, con una spesa di 45 miliardi di dollari. Ora noi potremmo produrre con il tempo 200 milioni di tonnellate di alcol, il che ridurrebbe a metà le importazioni».

Continua Tsao: «Gli eventi iraniani ci hanno privati del due-tre per cento delle nostre necessità di benzina, e guardate un po' che sconvolgimento ciò ha provocato, con gli acquisti dettati dal panico e le lunghe code alle stazioni di servizio. Se riusciremo a produrre abbastanza alcol per soddisfare anche solo il dieci per cento del nostro fabbisogno avremo in mano una carta importante per trattare con i produttori arabi di petrolio, e potremmo forse costringerli ad abbassare i prezzi. Dopo tutto per sopravvivere essi fanno affidamento sulle loro esportazioni».

Il dottor Tsao si sente certo che il nuovo procedimento possa produrre l'alcol sul piano commerciale per meno di un dollaro il gallone (meno di 850 lire circa per litri 3,800) e renderlo concorrenziale.